

2015

# Výroční zpráva

## Nemocnice Pardubického kraje, a. s.

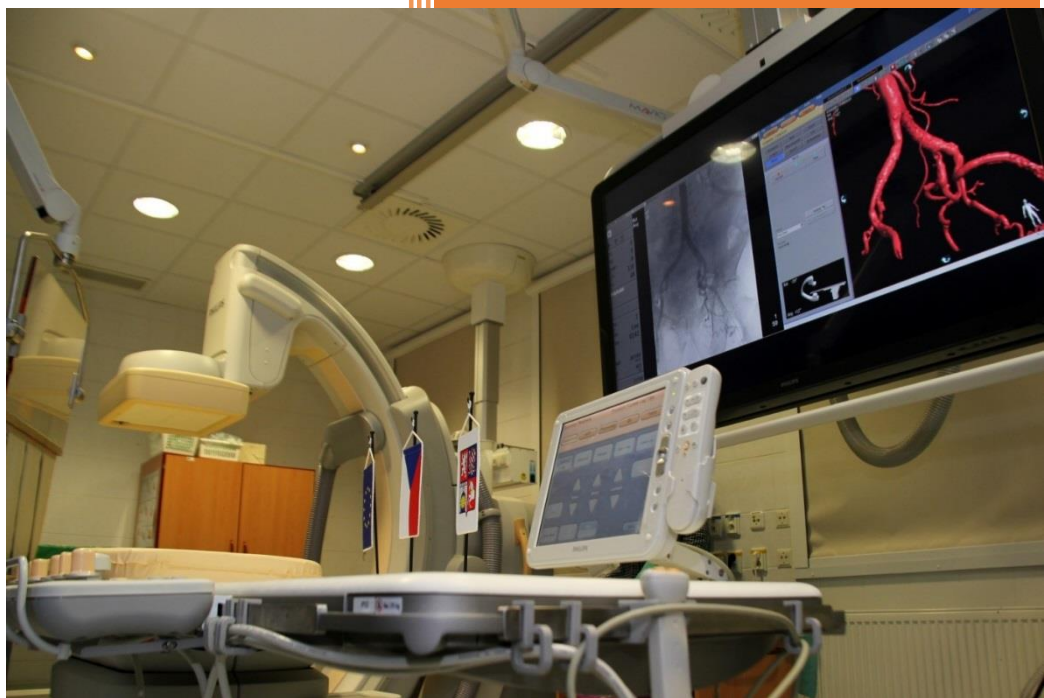

**NEMOCNICE**  
PARDUBICKÉHO KRAJE

# VÝROČNÍ ZPRÁVA

## Nemocnice Pardubického kraje, a. s.

### za rok 2015

Zakladatelem a vlastníkem Nemocnice Pardubického kraje, a. s. je Pardubický kraj.



## PARDUBICKÝ KRAJ

Nemocnice Pardubického kraje, a.s. (NPK) vznikla k 31. prosinci 2014 sloučením pěti nemocnic akutní lůžkové péče, jejichž vlastníkem je Pardubický kraj. K tomuto datu z důvodu fúze s Pardubickou krajskou nemocnicí, a. s., byly z obchodního rejstříku vymazány Chrudimská nemocnice, a. s., Litomyšlská nemocnice, a. s., Orlickoústecká nemocnice, a. s., a Svitavská nemocnice, a. s., a veškeré závazky, jmění, práva a povinnosti přešly na nástupnickou společnost Nemocnice Pardubického kraje, a. s.

Vznikem nové společnosti vyvrcholil dlouhodobý proces naplánovaný na základě Scénáře efektivní transformace akutní lůžkové nemocniční péče v Pardubickém kraji, který schválili krajští zastupitelé.

Nemocnice Pardubického kraje, a. s. se s ročním obratem více než 3,5 miliardy korun a se zhruba 4500 zaměstnanci řadí mezi desítku největších nemocnic v zemi. Společnost tvoří pět pracovišť – Pardubická nemocnice, Chrudimská nemocnice, Orlickoústecká nemocnice, Litomyšlská nemocnice a Svitavská nemocnice.



# NEMOCNICE

## PARDUBICKÉHO KRAJE



## Obsah:

Článek	Název kapitoly	Strana
<b>1.</b>	<b>O společnosti</b>	<b>3</b>
1.1	Úvodní slovo	3
1.2	Statutární orgány společnosti	5
1.3	Profil společnosti	6
1.4	Předmět činnosti	7
1.5	Mise, vize a hodnoty společnosti	8
1.6	Organizační složka v zahraničí	9
1.7	Základní organizační struktura	10
<b>2.</b>	<b>Významné události roku 2015</b>	<b>11</b>
<b>3.</b>	<b>Zdravotní péče</b>	<b>18</b>
3.1	Kliniky a oddělení	18
3.2	Lůžkový fond	24
3.3	Základní výkonové a provozní ukazatele	25
3.4	Vysoce specializovaná centra	26
3.5	Akreditace vzdělávacích programů	27
<b>4.</b>	<b>Výzkum a vývoj</b>	<b>30</b>
4.1	Klinické studie a výzkumné projekty	30
4.2	Realizované projekty v roce 2015	30
<b>5.</b>	<b>Kvalita zdravotní péče</b>	<b>34</b>
5.1	Oddělení řízení kvality NPK	34
5.2	Priority na úseku řízení kvality a bezpečí poskytovaných služeb	35
5.3	Interní audit a indikátory kvality	35
<b>6.</b>	<b>Personální a mzdová politika</b>	<b>38</b>
6.1	Počty zaměstnanců	38
6.2	Péče o zaměstnance	42
6.3	Mzdy	42
6.4	Vzdělávání	43
6.5	Vztahy s odborovými organizacemi	44
<b>7.</b>	<b>Ochrana životního prostředí</b>	<b>45</b>
7.1	Nakládání s odpady	45
7.2	Nakládání s odpadními vodami	47
7.3	Znečištění ovzduší	47
<b>8.</b>	<b>Ekonomika</b>	<b>48</b>
8.1	Účetní informace	48
8.2	Investice	51
8.3	Sponzoři a dárci	51
8.4	Dotace a granty	52
8.5	Předpokládaný vývoj činnosti účetní jednotky v roce 2016	52
<b>9.</b>	<b>Přílohy</b>	<b>54</b>
	<ul style="list-style-type: none"><li>• Zpráva nezávislého auditora o ověření účetní závěrky a výroční zprávy za rok 2015</li><li>• Rozvaha</li><li>• Výkaz zisku a ztráty</li><li>• Příloha k účetní závěrce</li><li>• Přehled o změnách vlastního kapitálu</li><li>• Zpráva o vztazích mezi propojenými osobami s přílohou</li></ul>	

## 1. O společnosti

### 1.1 Úvodní slovo

Společnost Nemocnice Pardubického kraje, a. s., která vznikla k 31. 12. 2014 sloučením pěti nemocnic akutní lůžkové péče ve vlastnictví Pardubického kraje, má za sebou první rok své existence. Přinesl nejen mnoho změn v řízení nové společnosti, ale také rozsáhlé investice a řadu významných projektů spolufinancovaných z evropských fondů. Díky nim se výrazně zkvalitnilo prostředí všech pěti našich nemocnic i jejich přístrojové vybavení. Velké poděkování za to patří našemu vlastníkovi, Pardubickému kraji, bez jehož přispění by nic z toho nebylo možné.



V první polovině roku byly dokončeny dvě významné stavební investice. V Pardubické nemocnici byl uveden do provozu zbrusu nový Multioborový pavilon, do něhož se přesunula tři oddělení z již nevyhovujících a zastaralých prostor. Příjemné prostředí pro svou léčbu získali pacienti psychiatrického oddělení Svitavské nemocnice, kde proběhla rekonstrukce historické budovy bývalého kláštera Redemptoristů a vedle ní vyrostla moderní přístavba.

Svou vnější tvář ale změnilly všechny naše nemocnice. Na všech pěti místech se uskutečnily projekty Realizace úspor energie. Mnoho budov bylo zatepleno, došlo k výměně oken a vstupních dveří a díky novým barevným fasádám získaly přívětivější vzhled.

Obrovské investice v rozsahu, jaký tady minimálně deset let nebyl, po celý rok proudily do obnovy a modernizace zdravotnické techniky a vybavení napříč všemi nemocnicemi. Celkově se jednalo o 360 milionů korun. Mohli jsme tak vyřešit nejproblematictější a leckde i kritická místa. Významný kvalitativní posun díky novým přístrojům a technologiím nastal zejména v oblasti radiodiagnostiky a intenzivní péče, velkou modernizací prošla i laboratorní technika, vybavení operačních sálů, endoskopických pracovišť či lůžková část nemocnic.

Osobně mě velice těší rozvoj specializované péče. Pardubická a Litomyšlská nemocnice obhájily statut iktového centra. V Pardubicích se na přelomu let 2014 a 2015 podařilo po dlouholetém úsilí získat komplexní onkologické centrum a následně také statut vysoce specializované onkogynekologické péče. To svědčí o kvalitách našeho personálu a poskytované péče, zároveň se nám tím otevírají nové možnosti k čerpání významných dotací na další modernizaci vybavení. Je to nezbytná nutnost. Chceme poskytovat zdravotní péči na úrovni doby a odpovídající současným trendům medicíny, s tím musí být plně v souladu i přístrojové vybavení.

Nechceme však být jen moderní nemocnicí 21. století disponující nejnovějšími technologiemi a opravenými pavilony. Zdravotnictví je práce s lidmi, na což se občas zapomíná. A to je špatně. Vstřícnost a ochota lékařů a sester jsou velice důležitým aspektem, jenž často rozhoduje o spokojenosti pacientů. Chceme jim vytvořit vlídné prostředí pro jejich léčbu. Vždyť k nám často přicházejí nejen se zdravotními problémy, ale i s nalomenou psychikou. Je důležité, aby u nás našli pozitivní atmosféru a vstřícný přístup. Proto velice vítám vznik projektu Přátelská nemocnice, díky němuž by měl nastat posun také v této oblasti a v mezilidských vztazích.

Samozřejmě si jsem vědom toho, že přátelskou a vstřícnou atmosféru může navodit pouze spokojený zaměstnanec. Proto si velmi cením, že jsme v roce 2015 při složitém kolektivním vyjednávání s odborovými organizacemi našli shodu, mimo jiné ohledně navýšení mzdových prostředků. Naše společnost si svých zaměstnanců váží. Kvalifikovaný a odborně zdatný personál považujeme za náš největší kapitál. Zvláště v dnešní době, kdy se mnoho nemocnic v zemi potýká s nedostatkem lékařů a sester a některé již musely i omezit provoz. Nemocnice Pardubického kraje, a. s. chce být zajímavým a stabilním zaměstnavatelem. Věříme, že se investice do našeho personálu vrátí a že to budou cítit zejména naši pacienti a jejich blízcí, kteří u nás najdou kvalitní zdravotní péči i vstřícné prostředí.

Nemocnice Pardubického kraje, a. s. prožila svůj první rok. Jsem přesvědčen, že jsme ho společnými silami zvládli se ctí a že jsme novou společnost úspěšně nastartovali do života. Za odvedenou práci v roce 2015 patří moje poděkování všem zaměstnancům našich nemocnic.

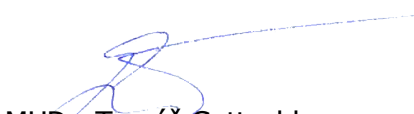
  
MUDr. Tomáš Gottvald  
předseda představenstva a  
generální ředitel



## 1.2 Statutární orgány společnosti

### Představenstvo

MUDr. Tomáš Gottvald	předseda představenstva
Ing. Petr Rudzan	místopředseda představenstva
MUDr. Vladimír Ninger, Ph.D.	člen představenstva

### Dozorčí rada

MUDr. Pavel Havíř	předseda dozorčí rady
Ing. Ivan Pilip	místopředseda dozorčí rady
MUDr. Věra Rybová	člen dozorčí rady
Ing. Miroslav Gregor	člen dozorčí rady
Mgr. Jana Svojanovská	člen dozorčí rady <i>(od 19. března 2015)</i>
Bc. Marek Šisler	člen dozorčí rady <i>(od 19. března 2015)</i>



### 1.3 Profil společnosti

Název společnosti	Nemocnice Pardubického kraje, a.s.
Sídlo společnosti	Kyjevská 44, 532 03 Pardubice
Zápis v obchodním rejstříku	Krajský soud v Hradci Králové, oddíl B, vložka 2629
Datum zápisu do OR	25. 7. 2007, fúze ke dni 31. 12. 2014
Právní forma	akciová společnost
Akcionář	Pardubický kraj, Komenského nám. 125, 532 11 Pardubice
IČ, DIČ	27520536, CZ27520536
Adresa	Kyjevská 44, 532 Pardubice
Telefon	466 011 111, 467 431 111
Internetová adresa	<a href="http://www.nempk.cz">www.nempk.cz</a>
ID schránky	eiefkcs



## 1.4 Předmět činnosti

Předmět činnosti je souhrnně zapsán v obchodním rejstříku. Nejvýznamnějším předmětem činnosti je poskytování zdravotních služeb.

Nemocnice Pardubického kraje, a.s. (NPK) poskytuje zdravotní služby ve všech pěti následujících nemocnicích:

- Pardubická nemocnice (PKN)
- Chrudimská nemocnice (CHN)
- Litomyšlská nemocnice (LIN)
- Svitavská nemocnice (SYN)
- Orlickoústecká nemocnice (OUN)

Nemocnice Pardubického kraje, a.s. poskytuje komplexní ambulantní a lůžkovou péči ve všech základních, specializovaných i vysoce specializovaných oborech, provozuje lůžkovou následnou péči, domácí péči, základní i specializovanou diagnostickou péči a lékárny.

Pardubická nemocnice je součástí komplexních kardiovaskulárních center, iktových center a center vysoce specializované onkologické péče pro dospělé. Litomyšlská nemocnice je součástí iktových center.

Pardubická nemocnice je také výukovou základnou Fakulty zdravotnických studií Univerzity Pardubice, Střední zdravotnické školy Pardubice, NCO a NZO a lékařské fakulty UK Hradec Králové.





## 1.5 Mise, vize a hodnoty společnosti

### **Mise společnosti**

Naše přátelská nemocnice – Vaše trvalá jistota

#### **JE TO SPOLEČNÁ MISE**

### **Vize společnosti**

Společnost Nemocnice Pardubického kraje, a.s. je jednotný celek s důvěrou vyhledávaný spokojenými pacienty i zaměstnanci, je garantem vzájemné spolupráce a využití odborného potenciálu.

#### **JE TO SPOLEČNÁ VIZE**



### Naše Mise

Naše přátelská nemocnice,  
Vaše trvalá jistota

Zeptejte se sami sebe, co je posláním  
naší společnosti?

**JE TO SPOLEČNÁ MISE.**



**NEMOCNICE**  
PARDUBICKÉHO KRAJE



### Naše Vize

Společnost Nemocnice Pardubického kraje je  
jednotný celek s důvěrou vyhledávaný spokojenými  
pacienty i zaměstnanci, je garantem vzájemné  
spolupráce a využití odborného potenciálu.

Položte si otázku, za jakým cílem směřuje  
naše společnost a kam ji chceme dovést?

**JE TO SPOLEČNÁ VIZE.**



**NEMOCNICE**  
PARDUBICKÉHO KRAJE

## Hodnoty společnosti

### JE TO SPOLEČNÝ DOTEK

- **D**ůvěra a respekt
- **O**dbornost a kvalita
- **T**ýmová spolupráce
- **E**fektivita
- **K**omunikace



**Naše Hodnoty**

Víte, jaké zásady jsou nám vlastní?  
**JE TO SPOLEČNÝ DOTEK.**

Důvěra a respekt  
Odbornost a kvalita  
Týmová spolupráce  
Efektivita  
Komunikace

 **NEMOCNICE**  
PARDUBICKÉHO KRAJE

### 1.6 Organizační složka v zahraničí

Nemocnice Pardubického kraje, a.s. nemá organizační složku podniku v zahraničí.

## 1.7 Základní organizační struktura

Základní organizační struktura Nemocnice Pardubického kraje, a. s. k 31. 12. 2015.

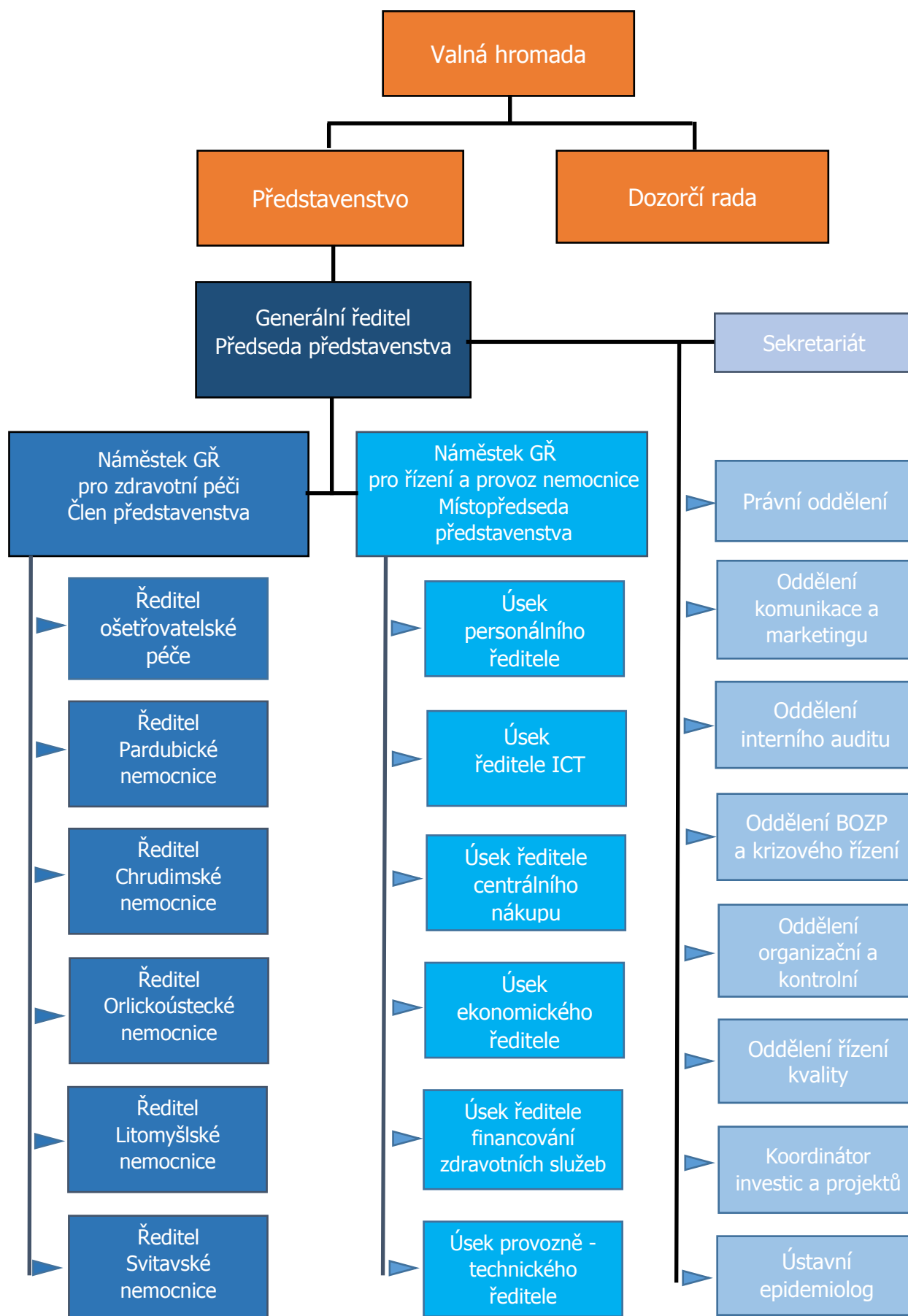

## 2. Významné události roku 2015

### Leden

- ✓ Společnost Nemocnice Pardubického kraje, a.s. vstoupila do prvního měsíce své existence jako právní nástupce sloučených nemocnic.
- ✓ V Orlickoústecké nemocnici byla dokončena modernizace 15 pokojů na interním oddělení z prostředků Nadačního fondu S námi je tu lépe!
- ✓ Litomyšlská nemocnice se zapojila do projektu „Bezbariérové nemocnice PRO NESLYŠÍCÍ“ a byl zahájen projekt Cesta k fyzické kondici a duševní svěžesti v profesní kariéře.
- ✓ Svitavská nemocnice obdržela v celostátní soutěži ocenění Bezpečná nemocnice 2014 za projekty Bezpečná péče o seniory.

### Únor

- ✓ Slavnostně otevřen moderní psychiatrický pavilon Svitavské nemocnice.

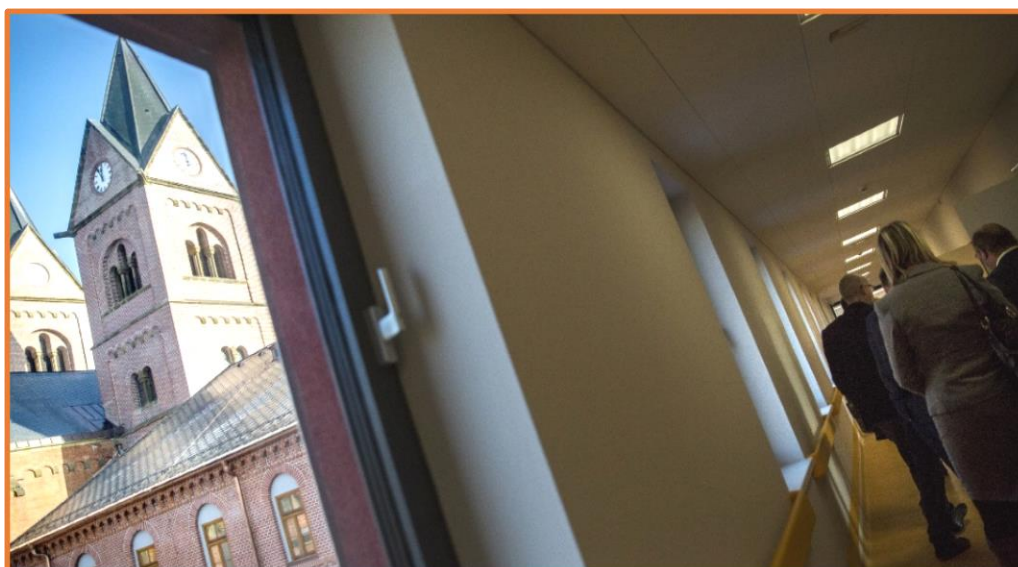

### Březen

- ✓ Slavnostně zahájen provoz a otevřen Multioborový pavilon v Pardubické nemocnici.



- ✓ Pardubická nemocnice ve spolupráci s Multiscanem, s.r.o. získala statut centra vysoce specializované onkologické péče pro dospělé.
- ✓ Ve Svitavské nemocnici se uskutečnila IX. celostátní konference pro odborníky a seminář Střední ucho. Obrazové přenášení operace s odborným komentářem probíhalo živě do zasedací místnosti.

### **Duben**

- ✓ Všechny Nemocnice Pardubického kraje, a.s. mají zaveden systém hodnocení kvality a bezpečí Spojené akreditační komise, o.p.s.
- ✓ V Pardubické nemocnici zasedal výbor České onkologické společnosti ČLS JEP.
- ✓ V Litomyšlské nemocnici proběhl seminář Ošetrovatelská péče o invazivní vstupy pro nelékařský zdravotnický personál.
- ✓ Ve Svitavské nemocnici byl zahájen provoz telefonní Linky pro odvykání kouření a byl uspořádán Den zdraví pro širokou veřejnost a školy.

### **Květen**

- ✓ Pardubická nemocnice pořádala 10. ročník odborné konference Pardubické zdravotnické dny, proběhlo zasedání výboru Radiologické společnosti ČSL JEP.
- ✓ Byl uspořádán Den Chrudimské nemocnice pro širokou veřejnost a školy.



- ✓ V Litomyšlské nemocnici proběhl seminář Bezpečná infuzní terapie, prevence rizik.
- ✓ Svitavská nemocnice zorganizovala Celostátní setkání odborníků v psychiatrii a psychoterapii a odborný psychiatrický seminář: Kam dál v psychiatrické péči v naší zemi, kraji, regionu?

## Červen

- ✓ Proběhl 5. Den Pardubické nemocnice pro veřejnost a školy spojený s večerní filmovou projekcí pod širým nebem v areálu nemocnice.



- ✓ V Litomyšlské nemocnici byl zakončen projekt "Realizace úspor energie" na rekonstrukci a zateplení budovy interního pavilonu, pediatrie a infekční diagnostiky. Uspořádán byl seminář Hojení ran, trvalá výzva pro zdravotníky.



- ✓ Orlickoústecká nemocnice se zapojila do projektu „Bezbariérové nemocnice PRO NESLYŠÍCÍ“ a umožnila svým pacientům bezbariérovou komunikaci pomocí on-line

tlumočnické službě do znakového jazyka na dálku pomocí tabletu. Uskutečnil se X. ročník Ústecké urologické konference.

- ✓ Ve Svitavské nemocnici skončily práce na zateplení budovy akutní medicíny s cílem snížení energetické náročnosti budovy.



## Červenec

- ✓ V rámci dvoudenní návštěvy Pardubického kraje navštívila ministryně pro místní rozvoj Karla Šlechtová Pardubickou nemocnici.



- ✓ Pardubická nemocnice obhájila statut centra vysoce specializované péče o pacienty s iktem.

- ✓ Do Svitavské nemocnice na oddělení intenzivní péče a operační sály byly pořízeny moderní přístroje a technické vybavení z evropských fondů.

## **Srpen**

- ✓ Pardubická nemocnice uspěla při kontrolním šetření auditorů Spojené akreditační komise (SAK).

## **Září**

- ✓ V Pardubické nemocnici byly zakončeny projekty "Realizace úspor energie", během nichž došlo k rekonstrukci a zateplení devíti budov, dokončen projekt obnovy a modernizace přístrojového vybavení, který byl spolufinancovaný z evropských fondů.



- ✓ V Chrudimské nemocnici byl dokončen projekt spolufinancovaný Evropskou unií „Modernizace lůžkového a přístrojového vybavení“.
- ✓ V Litomyšlské nemocnici byl zakončen projekt "Realizace úspor energie", během něhž došlo k rekonstrukci a zateplení budovy vrátnice. Proběhl den zdraví pro veřejnost a školy.
- ✓ Orlickoústecká nemocnice nainstalovala nový informační e-Kiosek do prostor interní ambulance a z prostředků ROP bylo dokončeno zateplení budov A, B, C, D a G.
- ✓ Ve Svitavské nemocnici byly dokončeny práce financované Pardubickým krajem na zateplení levého křídla nemocnice, kde se nachází interní a dětské oddělení, dokončeny práce na výměně oken a úpravy střechy a zateplení fasády.

## **Říjen**

- ✓ Na valné hromadě společnosti Nemocnice Pardubického kraje, a.s. schválili členové krajské rady program Přátelská nemocnice.
- ✓ Uskutečnil se Den Orlickoústecké nemocnice pro širokou veřejnost a školy.
- ✓ V Litomyšlské nemocnici byl zakončen projekt "Litomyšlská nemocnice - obnova přístrojového vybavení oddělení lůžkové a intenzivní péče", který byl financován z ROP SV a během něhož došlo k obnově a pořízení nových zdravotnických přístrojů



na ARO, Interní oddělení a Interní JIP. Uskutečnil se seminář s praktickým nácvikem na téma Prevence násilí ve zdravotnictví a XI. ročník Mezioborové konference.



- ✓ Svitavská nemocnice uspořádala IX. odbornou konferenci „Sestry, jak to máme s úsměvem?“, jejímž hostem byl profesor Cyril Höschl, ředitel Národního ústavu duševního zdraví a přednosta Kliniky psychiatrie a lékařské psychologie 3. Lékařské fakulty Univerzity Karlovy.
- ✓ V přímém přenosu formou videokonference byly prezentovány rozdílné techniky operace odstátých ušních boltců.
- ✓ V Chrudimské nemocnici proběhla odborná konference pro nelékařské zdravotnické pracovníky.

### **Listopad**

- ✓ V Pardubické nemocnici prošla radiodiagnostika výraznou modernizací. Vyšetření již probíhá na moderních digitalizovaných přístrojích, byl dokončen projekt obnovy a modernizace přístrojového vybavení spolufinancovaný Evropskou unií.



- ✓ Anesteziologicko-resuscitační oddělení Pardubické nemocnice pořádalo 9. ročník odborné konference Křivánkovy dny.



- ✓ V Orlickoústecké a Litomyšlské nemocnici se konal Světový den STOP dekubitům.
- ✓ Dokončen projekt parkoviště mezi Svitavskou nemocnicí a městským kinem a kanalizace, jehož nedílnou součástí je výsadba nové zeleně. Investorem a stavebníkem byl Pardubický kraj.
- ✓ Založen Nadační fond V. O. Ottendorfera spolu s Městem Svitavy. Posláním fondu je shromažďovat peníze a následně je využívat mimo jiné i pro zajištění rozvoje a kvality zdravotní péče.

## **Prosinec**

- ✓ Pardubická nemocnice se třikrát v rámci kraje umístila na prvním místě v celostátním hodnotícím projektu „Nemocnice ČR 2015“, dokončen projekt modernizace přístrojového vybavení Komplexního onkologického centra spolufinancovaný Evropskou unií. Pardubická nemocnice získala statut centra vysoce specializované onkogynekologické péče.
- ✓ V Orlickoústecké nemocnici byl dokončen projekt s názvem „Modernizace Orlickoústecké nemocnice, a.s.“, který byl spolufinancován Evropskou unií z Evropského fondu pro regionální rozvoj. V rámci realizace projektu se uskutečnila rozsáhlá rekonstrukce operačních sálů včetně pořízení moderní operační techniky.



### 3. Zdravotní péče

#### 3.1 Kliniky a oddělení

Přehled zdravotnických oddělení a pracovišť včetně obsazení vedoucích pozic.

Pardubická nemocnice		
Vedení nemocnice		
Ředitel nemocnice	Ing. Ivana Urešová, MBA	
Náměstek LPP	MUDr. Roman Michálek	
Náměstkyně oš. péče	Mgr. Lucie Mlatečková	
Klinika, oddělení/ pracoviště	Přednosta, primář, vedoucí lékař	Vrchní sestra, vrchní laborant/asistent
<b>Interní klinika</b>	MUDr. Petr Vojtíšek, CSc. <i>pověřen řízením</i>	
Interní oddělení	MUDr. Petr Vyhnálek, Ph.D.	Lucie Jarešová
Osteocentrum	MUDr. Viktor Hundža	
Kardiologické oddělení	MUDr. Petr Vojtíšek, CSc.	Jiřina Špelinová
Chirurgická klinika	doc. MUDr. Jiří Šiller, Ph.D.	
Chirurgické oddělení	MUDr. Lukáš Sákra, Ph.D.	Bc. Blanka Hošková
Oddělení úrazové chirurgie	MUDr. Martin Carda,	Karolína Kopecká
Oddělení cévní a plastické chirurgie	MUDr. Tomáš Daněk, Ph.D.	Monika Besperátová
Centrální operační sály a centrální sterilizace	MUDr. Martin Šácha, Ph.D.	Gabriela Svatošová
JIP chirurgických oborů	MUDr. Jiří Matyáš	
Komplex ambulancí chirurgických a traumatologických	MUDr. David Kusý <i>Emergency a traumatologické ambulance KACHT</i>	Hana Pešková
	MUDr. Miloslav Svoboda <i>Chirurgické ambulance KACHT</i>	
Oddělení dětské chirurgie	MUDr. Zbyněk Horák	Bc. Sabina Slavíčková
<b>Porodnicko- gynekologická klinika</b>	doc. MUDr. Milan Košťál, CSc.	
Porodnicko-gynekologické oddělení	Dr. med. Germund Hensel	Petra Zajíčková
<b>Neurologická klinika</b>	doc. MUDr. Edvard Ehler, CSc.	
Neurologické oddělení	MUDr. Petr Geier	Mgr. Lenka Semencová
<b>Klinika otorinolaryngologie a chirurgie hlavy a krku</b>	MUDr. Jan Vodička, Ph.D.	

Ušní, nosní, krční oddělení	MUDr. Karel Pokorný, Ph.D.	Bc. Miroslava Slanínáková
Oddělení ústní, čelistní a obličejové chirurgie	MUDr. Aleš Vrbacký	Jana Remešová
LPS stomatologická		
ARO	MUDr. Magdalena Fořtová	Mgr. Hana Krňoulová
Neurochirurgické oddělení	MUDr. Tomáš Brož	Lucie Jánská
Dětské oddělení	MUDr. Marian Šenkeřík	Mgr. Alena Chovancová
LPS pro děti a dorost		
Ortopedické oddělení	MUDr. Petr Hoza	Bc. Jaroslava Horáková
Oční oddělení	doc. MUDr. Jan Novák, CSc.	Naděžda Živná
Urologické oddělení	MUDr. Abdulbaset Hafuda	Kateřina Švarcová
Oddělení klinické hematologie	MUDr. Olga Erbenová	Miloslava Taranzová
Plicní oddělení	MUDr. Vladimír Molnár	Renata Valachová
Infekční oddělení	MUDr. Petr Knížek, Ph.D.	Bc. Lenka Kovačiková
Psychiatrické oddělení	MUDr. Jan Kolomazník	Bc. Lucie Faktorová
Kožní oddělení	MUDr. David Stuchlík	Monika Fidlerová
Centrum rehabilitace	MUDr. Ivo Jáchym	Bc. Věra Kožená
		Hana Jetmarová
Oddělení klinické a radiační onkologie	doc. MUDr. Jaroslav Vaňásek, CSc.	Bc. Blažena Beránková
Geriatrické centrum	MUDr. Ivo Bureš	Bc. Diana Hanzlíková
Centrum pracovního lékařství	MUDr. Alexandra Eichlerová	Helena Kusínová
Oddělení klinické biochemie a diagnostiky	PharmDr. Jiří Skalický, Ph.D.	Marie Hromádková
Radiodiagnostické oddělení	MUDr. Leoš Ungermann, Ph.D.	Bc. Miroslav Šeda
Transfuzní oddělení	MUDr. Helena Geierová	Bc. Iveta Krebsová
Oddělení klinické mikrobiologie	MUDr. Mgr. Eva Zálabská, Ph.D.	Petra Soukupová
Patologicko-anatomické oddělení	MUDr. Mária Hácová	Petra Čefelínová
Oddělení soudního lékařství	MUDr. Pavel Toupalík, Ph.D.	Markéta Týčová
Nutriční a dietologické oddělení	MUDr. Zuzana Kala Grofová	Radka Mifková
Protialkoholní záchytná stanice	MUDr. Markéta Fialová	Alena Kozárová
Tým klinický psychologů	Mgr. Jan Bažant	
Obor farmacie	RNDr. Jitka Šťastná	Ivana Mikulecká
Centrum domácí péče		Mgr. Iva Svobodová
Zdravotně-sociální oddělení		Mgr. Marcela Chvojková

<b>Chrudimská nemocnice</b>		
Vedení nemocnice		
Ředitel nemocnice	MUDr. Vladimír Kučera	
Náměstek LPP	MUDr. Vladimír Kučera	
Náměstkyně oš. péče	Mgr. Gabriela Medunová	
Oddělení/ pracoviště	Primář, vedoucí lékař	Vrchní sestra, vrchní laborant/asistent
Interní oddělení	MUDr. Tomáš Tomek	Bc. Jana Sokolová
Chirurgické oddělení	MUDr. Vladimír Ninger, Ph.D.	Mgr. Monika Poukarová
Porodnicko-gynekologické oddělení	MUDr. Tomáš Pavlíček	Barbora Dostálková, Dis.
Neurologické oddělení	MUDr. Roman Mikan	Marie Svobodová
ARO	MUDr. Martin Zemánek	Bc. Romana Chmelíková
Dětské a novorozenecké oddělení	MUDr. David Kasal	Jarmila Urbánková
LPS pro děti a dorost		Bc. Gabriela Licková
Urologická ambulance	MUDr. Ivan Šanda	
Ambulance nemocí plicních a tuberkulózy	MUDr. Jana Vejvodová	
Léčebna dlouhodobě nemocných	MUDr. Tomáš Vondráček	Bc. Šárka Portyšová, Dis.
Oddělení klinické biochemie	Ing. Ilona Ročková	Petra Hurtíková
Hematologicko – transfuzní oddělení	MUDr. Věra Šebková	Radka Dostálová
Oddělení klinické mikrobiologie	RNDr. Marie Boháčková	Dana Mašindová
Patologicko-anatomické oddělení	MUDr. Anna Korcová	Marie Štanglová
Rehabilitační oddělení	MUDr. Kateřina Bažantová	Mgr. Petra Dachovská

<b>Litomyšlská nemocnice</b>		
Vedení nemocnice		
Ředitel nemocnice	MUDr. Miroslav Vlach	
Náměstek LPP	MUDr. Zdeňka Fenclová	
Náměstkyně oš. péče	Mgr. Světlana Jeřábková	
Oddělení/ pracoviště	Primář, vedoucí lékař	Vrchní sestra, vrchní laborant/asistent
Anesteziologicko – resuscitační oddělení	MUDr. Juraj Bóna	Alena Kotyzová
Operační sály a centrální sterilizace	MUDr. Jaroslav Bělehrádek	Marie Šauerová
Dětské oddělení	MUDr. Dobromila Filová	
Gynekologické oddělení	MUDr. Libor Vylíčil	Iva Prusáková
Hematologicko-transfusní oddělení	MUDr. Zdeňka Fenclová	Blanka Preisslerová
Chirurgické oddělení	MUDr. Marek Serbák	Bc. Ctislava Nováková
Oddělení infekční diagnostiky	MUDr. Jana Janečková	Lenka Syrová
Interní oddělení	MUDr. Milan Dunaj	Mgr. Jitka Wayrauchová
Kožní oddělení	MUDr. Josef Leichter	
Léčebna dlouhodobě nemocných	MUDr. Tomáš Ducháček	Anna Brdíčková
Mezioborová chirurgická JIP	MUDr. Slavoj Lopuchovský	Radka Lipavská
Neurologické oddělení	MUDr. Marian Kuchar, Ph.D.	Jana Findová
Oční oddělení	MUDr. Vladimír Liška, Ph.D.	Mgr. Ilona Holubová
Oddělení klinické biochemie	MUDr. Věra Suková	Anna Belová
Ortopedické oddělení	MUDr. Miroslav Vlach	Miluše Dobiášová
Radiologické oddělení	MUDr. Jakub Vykypěl	Ján Saksun, DiS.
Rehabilitační oddělení	MUDr. Markéta Tušlová	Marcela Králová; Lenka Švábová

<b>Svitavská nemocnice</b>		
Vedení nemocnice		
Ředitel nemocnice	MUDr. Pavel Kunčák	
Náměstek LPP	MUDr. Pavel Kunčák	
Náměstkyně oš. péče	Bc. Pavla Angelová	
Oddělení/ pracoviště	Primář, vedoucí lékař	Vrchní sestra, vrchní laborant/asistent
Interní oddělení	MUDr. Ivana Kellnerová	Naděžda Chlupová Dana Onderková
Interní JIP	MUDr. Jakub Rouchal	Petra Pešlová
Chirurgické oddělení	MUDr. Karel Víšek	Bc. Božena Vávrová
Chirurgická JIP	MUDr. Jaroslav Dobrovolný	Daniela Karpíšková
Gynekologicko -porodnické oddělení	MUDr. Petr Zakopal	Šárka Prudilová
ARO	MUDr. Hanuš Ettl	Milena Procházková - lůžka Kamila Baráková - anestezie
Dětské oddělení	MUDr. Ludmila Pospíšilová	Jaroslava Holíková – dětské Jitka Kaderková - novorozenecké
Urologické oddělení	MUDr. Vítězslav Boleloucký	Miroslava Bomberová
ORL oddělení	MUDr. Libor Sychra	Hana Tomancová
Psychiatrické oddělení	MUDr. Zdeňka Kovářová	Bc. Martina Blaževská
LDN	MUDr. František Martinů	Alena Petrželová
Centrální operační sály a centrální sterilizace		Iva Šnidaufová
Oddělení klinické biochemie	RNDr. Miluše Marečková	Alena Procházková
Hematologicko – transfúzní oddělení	MUDr. Dagmar Veselá	Marcela Hartmanová
Oddělení radiologie a zobrazovacích metod	MUDr. Dagmar Zezulová	Zdislava Slintáková
Patologicko-anatomické	MUDr. Tomáš Čížek	Lukáš Kolář
Rehabilitační oddělení	Vladimír Žák	Alena Felklová

Orlickoústecká nemocnice		
Vedení nemocnice		
Ředitel nemocnice	MUDr. Jiří Řezníček	
Náměstek léčebné péče	MUDr. Josef Hájek	
Náměstkyně oš. péče	Mgr. Miluše Kopecká	
Oddělení/ pracoviště	Primář, vedoucí lékař	Vrchní sestra/manažerka vrchní laborant/asistent vedoucí sestra
Interní oddělení	MUDr. Vladimír Šimon	Hana Maršíková, <i>manažerka interních oborů</i> Renata Dytrtová, Iva Fišerová, Ivana Černá
JIP interních oborů	MUDr. Martin Jareš, Ph.D.	Jana Škávová
Chirurgické oddělení	MUDr. Aleš Siatka	Miroslava Záleská, <i>manažerka operačních oborů</i> Jana Lustyková, Hana Kovářová, Petr Vaníček
Neurologické oddělení	MUDr. Květa Chotěnovská	Lenka Bílá
Gynekologicko-porodnické oddělení	MUDr. Dionýz Zakál	Radka Jiřelová
Ušní, nosní, krční oddělení	MUDr. Josef Hájek	Věra Dolečková
Urologické oddělení	MUDr. Antonín Crha	Anita Lukeslová
ARO	MUDr. Miroslav Kareš	Hana Kopecká, Silvie Zichová
Dětské oddělení	MUDr. Luděk Ryba	Hana Nádvorníková, Lenka Doležalová, Hana Lžíčařová, Iveta Frajdlová
Hematologicko-transfúzní oddělení	MUDr. Jiří Řezníček	Bc. Radka Papayová
Oddělení klinické biochemie a diagnostiky	RNDr. Karel Kohoutek	Bc. Petra Kalousová
Oddělení lékařské mikrobiologie	MUDr. Jiřina Jirešová	Dana Fialová
Radiodiagnostické oddělení	MUDr. Karel Nedvěd	Mgr. Petr Pech
Rehabilitační oddělení	MUDr. Radmila Dědková	Mgr. Blanka Vanická
Nemocniční lékárna	PharmDr. Hana Hejlová	Věra Zábranská
Operační sály a centrální sterilizace	MUDr. Jiří Cihlář	Jaroslava Doležalová
Tým klinických psychologů	Mgr. Renata Stiskálková	



### 3.2 Lůžkový fond

Přehled počtu lůžek v jednotlivých nemocnicích NPK se stavem k 31. 12. 2015

Oddělení/pracoviště	PKN	CHN	LIN	SYN	OUN	NPK Celkem
ARO	8	16	5	5	12	<b>46</b>
Dětské oddělení	36	33	-	33	36	<b>138</b>
Chirurgické oddělení	38	66	47	45	65	<b>261</b>
Oddělení dětské chirurgie	25	-	-	-	-	<b>25</b>
Neurochirurgické oddělení	22	-	-	-	-	<b>22</b>
Oddělení cévní a plastické chirurgie	24	-	-	-	-	<b>24</b>
Oddělení úrazové chirurgie	34	-	-	-	-	<b>34</b>
Mezioborová JIP	18	-	6	-	-	<b>24</b>
Hematologické oddělení	4	-	-	-	-	<b>4</b>
Gynekologické oddělení	60	19	10	21	21	<b>131</b>
Porodnické a novorozenecké oddělení	59	36	-	28	42	<b>165</b>
Interní oddělení	72	82	45	69	88	<b>356</b>
Geriatrické centrum/LDN Ošetrovatelská péče	70	105	40	23	-	<b>238</b>
Infekční oddělení	50	-	-	-	-	<b>50</b>
Kardiologické oddělení	69	-	-	-	-	<b>69</b>
Kožní oddělení	20	-	5	-	-	<b>25</b>
Neurologické oddělení	64	36	40	-	30	<b>170</b>
ORL	30	-	-	22	20	<b>72</b>
Oční oddělení	8	-	9	-	-	<b>17</b>
Ortopedické oddělení	44	-	30	-	-	<b>74</b>
Plicní oddělení	36	-	-	-	-	<b>36</b>
Psychiatrické oddělení	25	-	-	55	-	<b>80</b>
Oddělení klinické a radiační onkologie	46	-	-	-	-	<b>46</b>
Oddělení ústní, čelistní a obličejové chirurgie	10	-	-	-	-	<b>10</b>
Centrum/oddělení rehabilitace	26	-	20	-	-	<b>46</b>
Urologické oddělení	34	-	-	23	18	<b>75</b>
<b>LŮŽEK CELKEM</b>	<b>932</b>	<b>393</b>	<b>257</b>	<b>324</b>	<b>332</b>	<b>2 238</b>

### 3.3 Základní výkonové a provozní ukazatelé

Ukazatel	PKN	CHN	LIN	SYN	OUN	NPK Celkem
<b>Ambulantní ošetření</b>						
Počty ošetřených pacientů	458 043	168 186	117 624	158 270	138 197	<b>1 040 320</b>
Počty ošetřených pacientů LSPP	4 721	3 937	1 541	5 272	3 749	<b>19 220</b>
Celkem	462 764	172 123	119 165	163 542	141 946	<b>1 059 540</b>
<b>Hospitalizace pacientů</b>						
Počet hospitalizovaných pacientů	34 081	17 010	11 056	12 913	18 178	<b>93 238</b>
Počet standardních lůžek	857	249	227	292	306	<b>1 931</b>
Počet intenzivních a resuscitačních lůžek	75	39	20	14	26	<b>174</b>
Využití lůžek (%)	68,4	69,9	73,4	71,36	74,9	<b>71,6</b>
Celkový počet ošetrovacích dnů	212 157	74 399	66 195	75 246	81 327	<b>509 324</b>
Průměrná ošetrovací doba (dny)	6,23	4,37	5,99	9,98	4,47	<b>6,21</b>
<b>Operační výkony</b>						
Počet plánovaných operací	15 885	4 265	3 559	2 527	4 483	<b>30 719</b>
Počet neplánovaných operací	665	628	299	-	342	<b>1 934</b>
Celkem	16 550	4 893	3 858	2 527	4 825	<b>32 653</b>
<b>Perinatální ukazatelé</b>						
Počet porodů	1 547	1 042	-	725	1 257	<b>4 571</b>
Počet narozených dětí	1 581	1 047	-	731	1 265	<b>4 624</b>
Gemini	34	5	-	6	8	<b>53</b>
Počet císařských řezů	368	268	-	152	262	<b>1 050</b>
Perinatální úmrtnost (‰)	2,58	1,9	-	2,76	2,4	<b>2,41</b>
<b>Komplement</b>						
Počet vyšetření	452 888	259 881	296 928	132 103	372 388	<b>1 514 188</b>

### **3.4 Vysoce specializovaná centra**

#### **CENTRUM VYSOCE SPECIALIZOVANÉ PÉČE O PACIENTY S IKTEM**

Pardubická nemocnice a Litomyšlská nemocnice byly do sítě Iktových center zařazeny v roce 2010, v roce 12/2015 znovu obhájily statut centra s platností do konce 12/2020. Věstník MZ č.11/2015 z 21. 7. 2015.

#### **PERINATOLOGICKÉ CENTRUM INTERMEDIÁRNÍ PÉČE**

Pardubická krajská nemocnice, a.s. obhájila statut perinatologického centra intermediární péče v r. 2014. Statut má platnost do 31. 3. 2019. Věstník MZ č.2/2014 z 29. 4. 2014.

#### **KOMPLEXNÍ ONKOLOGICKÉ CENTRUM PARDUBICKÉHO KRAJE VE SPOLUPRÁCI S MULTISCANEM**

Statut centra vysoce specializované onkologické péče pro dospělé byl udělen koncem roku 2014 platné do konce 12/2019. Centrum tvoří dva spolupracující subjekty Nemocnice Pardubického kraje, a. s. – Pardubická nemocnice a Multiscan, s.r.o. Věstník MZ č.4/2015 z 20. 3. 2015.

#### **CENTRUM VYSOCE SPECIALIZOVANÉ ONKOGYNEKOLOGICKÉ PÉČE**

Statut centra byl Pardubické nemocnici udělen v roce 2015, platnost do 12/2020. Věstník MZ č.1/2016 z 8. 1. 2016.

#### **KOMPLEXNÍ KARDIOVASKULÁRNÍ CENTRUM**

Fakultní nemocnice Hradec Králové ve spolupráci tehdy s Pardubickou krajskou nemocnicí, a.s. a ve spolupráci s Kardiologickým centrem AGEL a.s. Pardubická krajská nemocnice, a. s. spolu se dvěma soukromými subjekty (Artur KOBLITZ, s.r.o., Kardio – Troll, s.r.o.) byla jako spolupracující subjekt Fakultní nemocnice Hradec Králové zařazena do sítě komplexních kardiiovaskulárních center v roce 2009. Věstník MZ č.9/2009 z 18. 12. 2009  
V roce 2011 byly všechny tři spolupracující subjekty včetně PKN vyřazeny. Věstník MZ č.1/2011 z 1. 1. 2011.  
V roce 2012 bylo mezi komplexní kardiiovaskulární centra po splnění všech podmínek zpětně zařazeno Komplexní kardiiovaskulární centrum Fakultní nemocnice Hradec Králové ve spolupráci s Pardubickou krajskou nemocnicí, a. s. a ve spolupráci s Artur KOBLITZ, s.r.o. a ve spolupráci s Kardiologickým centrem Agel s.r.o. (dříve Kardio-Troll s.r.o.). Věstník MZ č.3/2012 z 27. 4. 2012.

*Pozn. následně došlo ke sloučení KC Agel a Artur Koblitz. Nyní jsou 2 spolupracující subjekty – Pardubická nemocnice a Kardiologické centrum Agel.*

### 3.5 Akreditace vzdělávacích programů

Přehled obnovených nebo nově získaných akreditací vzdělávacích programů v roce 2015.

<b>Pardubická nemocnice</b>			
Název oboru specializačního vzdělávání nebo zaměření doplňující odborné praxe	Maximální počet školících míst	Stav akreditace/žádost	Platnost do
Dermatovenerologie	3	Akreditováno v roce 2015	21. 5. 2023
Dětská chirurgie		Odeslána na MZČR 31. 8. 2015	20. 12. 2015
Dětské lékařství	8	Akreditováno v roce 2015	28. 4. 2023
Gastroenterologie	2	Akreditováno v roce 2015	16. 3. 2024
Geriatric	3	Odeslána na MZČR 15. 9. 2015	12. 12. 2015
Gynekologie a porodnictví	6	Odeslána na MZČR 24. 6. 2015	19. 10. 2015
Hematologie a transfúzní lékařství		Odeslána na MZČR 6. 3. 2015	17. 3. 2015
Infekční lékařství	3	Odeslána na MZČR 9. 9. 2015	1. 10. 2015
Kardiologie		Odeslána na MZČR 20. 10. 2015	28. 1. 2016
Klinická biochemie		Odeslána na MZČR 3. 11. 2015	16. 1. 2016
Klinická psychologie	4	Akreditováno v roce 2015	31. 10. 2020
Laboratorní a vyšetřovací metody	2	Akreditováno v roce 2015	16. 2. 2022
Neurologie	10	Akreditováno v roce 2015	8. 4. 2023
Oftalmologie		Odeslána na MZČR 24. 3. 2015	2. 4. 2015
Onkogynekologie		Odeslána na MZČR 7. 12. 2015	
Onkochirurgie	6	Akreditováno v roce 2015	15. 10. 2021
Ortopedie a traumatologie pohybového ústrojí		Odeslána na MZČR 1. 6. 2015	26. 6. 2015
Patologie		Odeslána na MZČR 1. 6. 2015	1. 7. 2015
Pracovní lékařství - základní obor		Odeslána na MZČR 10. 7. 2015	
Psychiatrie	2	Akreditováno v roce 2015	24. 6. 2023
Radiologie a zobrazovací metody		Odeslána na MZČR 1. 6. 2015	16. 6. 2015
Rehabilitační a fyzikální medicína	2	Akreditováno v roce 2015	7. 5. 2023
Soudní lékařství	3	Akreditováno v roce 2015	8. 4. 2023
Traumatologie	8	Akreditováno v roce 2015	9. 12. 2023
Vnitřní lékařství	6	Akreditováno v roce 2015	2. 12. 2023
<b>Kurzy pro nelékaře</b>			
Specifická oš. péče o chronické rány a defekty	15	Akreditováno v roce 2015	31. 1. 2020

Akreditovaný kvalifikační kurz pro sanitáře	40	Akreditováno v roce 2015	31. 10. 2020
Specializační vzdělávání pro nelékaře			
Porodní asistence	95	Akreditováno v roce 2015	30. 11. 2021
Perioperační péče - praktická část	20	Akreditováno v roce 2015	31. 11. 2020

Chrudimská nemocnice			
Název oboru specializačního vzdělávání nebo zaměření doplňující odborné praxe	Maximální počet školících míst	Stav akreditace/žádost	Platnost do
ARO		Odeslána na MZČR 8. 7. 2015	16. 9. 2015
Neurologie	4	Akreditováno v roce 2015	18. 9. 2023
Gastroenterologie		Odeslána na MZČR	16. 1. 2015
Dětské lékařství		Odeslána na MZČR	31. 3. 2015
Bakalářské obory pro přípravu porodních asistentek	95	Akreditováno v roce 2015	30. 11. 2021

Litomyšlská nemocnice			
Název oboru specializačního vzdělávání nebo zaměření doplňující odborné praxe	Maximální počet školících míst	Stav akreditace/žádost	Platnost do
Chirurgie		Odeslána na MZČR 7. 8. 2015	1. 8. 2015
RHB		Odeslána na MZČR 22. 9. 2015	
Hematologie		Odeslána na MZČR 8. 7. 2015	28. 7. 2015
Neurologie		Odeslána na MZČR 1. 9. 2015	21. 9. 2015
Oftalmologie		Odeslána na MZČR 1. 9. 2015	2. 4. 2015
Vnitřní lékařství	6	Akreditováno v roce 2015	2. 12. 2023

<b>Svitavská nemocnice</b>			
Název oboru specializačního vzdělávání nebo zaměření doplňující odborné praxe	Maximální počet školících míst	Stav akreditace/žádost	Platnost do
Anesteziologie a intenzivní medicína	4	Akreditováno v roce 2015	30. 4. 2023
Chirurgie		Akreditováno v roce 2015	4. 4. 2024
Dětské lékařství		Odeslána na MZČR 10. 6. 2015	12. 5. 2015
Gastroenterologie		Odeslána na MZČR 12. 6. 2015	15. 1. 2015
Gynekologie a porodnictví	4	Akreditováno v roce 2015	22. 9. 2023
Vnitřní lékařství	10	Akreditováno v roce 2015	7. 12. 2023
Psychiatrie			31. 12. 2016
ORL			12. 12. 2016

<b>Orlickoústecká nemocnice</b>			
Název oboru specializačního vzdělávání nebo zaměření doplňující odborné praxe	Maximální počet školících míst	Stav akreditace/žádost	Platnost do
Gastroenterologie		Odeslána na MZČR 24. 9. 2015	6. 5. 2015
Anesteziologie a resuscitace		Odeslána na MZČR 4. 3. 2015	19. 3. 2015
Hematologie a transfuzní lékařství		Odeslána na MZČR 24. 9. 2015	6. 8. 2015
Dětské lékařství	5	Akreditováno v roce 2015	15. 1. 2024
Neurologie		Odeslána na MZČR 24. 9. 2015	16. 7. 2015
Radiologie a zobrazovací metody		Odeslána na MZČR 24. 9. 2015	16. 6. 2015
Rehabilitační a fyzikální medicína		Odeslána na MZČR 24. 9. 2015	30. 5. 2015
Veřejné lékárenství		Odeslána na MZČR 6. 10. 2015	21. 5. 2014
Nemocniční lékárenství		Odeslána na MZČR 6. 10. 2015	21. 5. 2014
Praktické vyučování pro přípravu Porodních asistentek	41	Akreditováno v roce 2015	30. 11. 2021

## 4. Výzkum a vývoj

### 4.1 Klinické studie a výzkumné projekty

Počet klinických studií a výzkumných projektů schválených a zařazených v roce 2015 v jednotlivých nemocnicích NPK.

Nemocnice	Klinické studie	Výzkumné projekty
PKN	30	6
CHN	2	-
SYN	16	-
LIN	2	-
OUN	4	-
<b>Celkem NPK</b>	<b>54</b>	<b>6</b>

### 4.2 Realizované projekty v roce 2015

Rok 2015 byl ve znamení rozsáhlých investic do všech pracovišť Nemocnice Pardubického kraje, a. s. Celkově byla investována finanční suma ve výši bezmála 850 mil. Kč v rámci 15 projektů spolufinancovaných Evropskou unií z Regionálního operačního programu a z Integrovaného operačního programu.

V roce 2015 byla dokončena výstavba Multioborového pavilonu v Pardubické nemocnici a modernizace a přístavba psychiatrického oddělení ve Svitavské nemocnici. Ve všech pěti nemocnicích došlo k dokončení zateplení řady budov v rámci projektů Realizace úspor energie.

Ve všech pěti nemocnicích se uskutečnila rozsáhlá modernizace a obnova přístrojů a vybavení, do zdravotnických technologií bylo investováno celkem 360 mil. Kč. Bylo realizováno 6

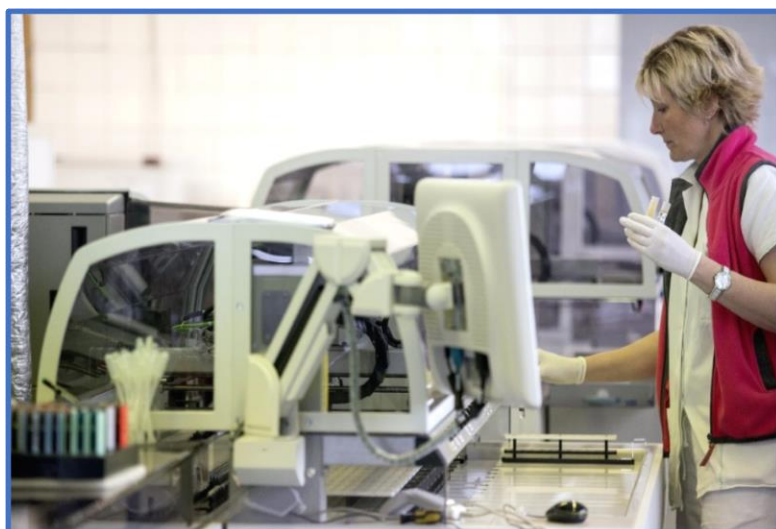

vybavení.

projektů na základě 39. kola výzvy ROP NUTS II Severovýchod a projekt z IOP s názvem „Modernizace přístrojového vybavení Komplexního onkologického centra – Pardubická nemocnice“. Díky těmto projektům nastal významný kvalitativní posun zejména v oblasti radiodiagnostiky a intenzivní péče, značnou modernizací prošla rovněž laboratorní technika, operační sály, endoskopické či lůžkové

## Přehled realizovaných projektů

- a) Výzva č. 19 Integrovaného operačního programu, oblast intervence 3.2 Služby v oblasti veřejného zdraví.

Projekt	Registrační číslo projektu	Termín ukončení	Celkové finanční náklady (tis. Kč)	Dotace IOP (tis. Kč)
Modernizace přístrojového vybavení Komplexního onkologického centra v Pardubické nemocnici	CZ.1.06/ 3.2.01/ 19.09747	30. 12. 2015	49 883	42 400
<b>CELKEM (zaokrouhleno)</b>			<b>49 883</b>	<b>42 400</b>

- b) Výzva č. 28 Regionálního operačního programu NUTS II Severovýchod, prioritní osa – 2. Rozvoj městských a venkovských oblastí, oblast podpory - 2.2 Rozvoj měst.

Projekt	Registrační číslo projektu	Termín ukončení	Celkové finanční náklady (tis. Kč)	Dotace ROP (tis. Kč)
Modernizace a přístavba psychiatrického oddělení ve Svitavské nemocnici	CZ.1.13/ 2.2.00/ 28.01151	30. 6. 2015	112 647	91 977
Multioborový pavilon v Pardubické nemocnici	CZ.1.13/ 2.2.00/ 28.01152	31. 3. 2015	189 000	152 000
<b>CELKEM (zaokrouhleno)</b>			<b>301 647</b>	<b>243 977</b>





- c) Výzva č. 39 Regionálního operačního programu ROP NUTS II Severovýchod, prioritní osa – 2. Rozvoj městských a venkovních oblastí, oblast podpory – 2.2 rozvoj měst.

Projekt	Registrační číslo projektu	Termín ukončení	Celkové finanční náklady (tis. Kč)	Projekt ROP (tis. Kč)
Modernizace lůžkového a přístrojového vybavení v Chrudimské nemocnici	CZ.1.13/ 2.2.00/ 39.01368	30. 9. 2015	27 423	27 353
Obnova přístrojového vybavení v Pardubické nemocnici	CZ.1.13/ 2.2.00/ 39.01366	30. 9. 2015	129 405	121 862
Modernizace Orlickoústecké nemocnice	CZ.1.13/ 2.2.00/ 39.01371	30. 11. 2015	54 901	46 723
Obnova přístrojového vybavení v Pardubické nemocnici	CZ.1.13/ 2.2.00/ 39.01364	30. 11. 2015	14 174	14 174
Přístrojové a technické vybavení ve Svitavské nemocnici	CZ.1.13/ 2.2.00/ 39.01367	31. 10. 2015	23 298	22 174
Obnova přístrojového vybavení oddělení lůžkové a intenzivní péče v Litomyšlské nemocnici	CZ.1.13/ 2.2.00/ 39.01372	31. 10. 2015	23 413	21 136
<b>CELKEM (zaokrouhleno)</b>			<b>272 615</b>	<b>253 423</b>

Finanční rekapitulace předložených a realizovaných projektů v rámci Výzvy č. 39 Regionálního operačního programu ROP NUTS II Severovýchod, prioritní osa – 2. Rozvoj městských a venkovních oblastí, oblast podpory – 2.2 rozvoj měst.

Nemocnice	Projekt ROP (Kč)	Celková hodnota projektu (Kč)
Pardubická nemocnice - ROP I	121 862 049,95	129 405 762,58
Pardubická nemocnice - ROP II	14 174 187,88	14 174 187,88
Chrudimská nemocnice - ROP	27 353 492,62	27 423 480,46
Svitavská nemocnice - ROP	22 174 183,00	23 298 154,83
Litomyšlská nemocnice - ROP	21 136 057,17	23 413 735,24
Orlickoústecká nemocnice - ROP	46 723 925,49	54 901 430,73
<b>Celkem Nemocnice Pardubického kraje, a.s.</b>	<b>253 423 896,11</b>	<b>272 616 751,72</b>

d) Operační program Životní prostředí, prioritní osa - 3 Udržitelné využívání zdrojů energie, oblast podpory - 3.2 Realizace úspor energie a využití odpadního tepla.

Projekt	Termín ukončení	Celkové finanční náklady (tis. Kč)	Dotace EU (tis. Kč)	Dotace SFŽP ČR (tis. Kč)
Realizace úspor energie na operačních sálech Chrudimské nemocnice	15. 6. 2015	29 551	12 624	742
Realizace úspor v areálu Litomyšlské nemocnice	16. 6. 2015	18 254	11 376	669
Realizace úspor energie pavilónů A, B a D v Orlickoústecké nemocnici	31. 8. 2015	29 065	18 367	1 080
Realizace úspor energie budov 26 a 26a v Pardubické nemocnici	15. 6. 2015	12 199	3 614	212
Realizace úspor energie v areálu Pardubické nemocnice II	15. 6. 2015	66 851	64 933	1 917
Realizace úspor energie v areálu Svitavské nemocnice	15. 6. 2015	7 562	4 058	238
<b>CELKEM (zaokrouhleno)</b>		<b>163 482</b>	<b>114 972</b>	<b>4 858</b>



## 5. Kvalita zdravotní péče

### 5.1 Oddělení řízení kvality NPK

Oddělení řízení kvality NPK pracuje od 1. 4. 2015. Oddělení je odpovědné za implementaci, kontrolou a rozvoj jednotného integrovaného systému řízení kvality, který v sobě zahrnuje naplnění legislativních požadavků, požadavků organizace, požadavků zákazníka a požadavků národních standardů a norem aplikovaných v NPK.

V NPK jsou uplatňovány tyto standardy/normy systémů řízení kvality:

- Akreditace Spojenou akreditační komisí, o.p.s.
- NASKL (Národní autorizační středisko pro klinické laboratoře).
- ČSN EN ISO 27001 (Systém řízení bezpečnosti informací ISMS).
- ČSN EN ISO 13 485:2012 (Systém managementu jakosti pro zdravotnické prostředky).
- Systém certifikace kritických bodů HACCP.
- Je uzavřena smlouva na Externí klinický audit dle zákona 372/2011 Sb., který proběhne v roce 2016.

Oddělení metodicky řídí a koordinuje především tyto činnosti:

1. Nastavení, popis, neustálé zlepšování a kontrola jednotného integrovaného systému řízení kvality v souladu s globální strategií a dílčími strategiemi vlastníků jednotlivých procesů v NPK.
2. Koordinace činnosti v souladu se strategií plánovaného předmětu certifikací jednotlivých systémů z pohledu organizace s ohledem na legislativní požadavky.
3. Metodické vedení projektů vedoucích ke zvyšování kvality a jejich koordinace.
4. Zpracování a prezentace dat z oblasti řízení kvality, interních auditů, indikátorů kvality a implementace jednotlivých standardů.
5. Monitoring nežádoucích událostí, klíčových indikátorů procesů (včetně indikátorů kvality), vyhodnocování trendové analýzy a návrh systémových preventivních či nápravných opatření.
6. Návrhy na změny strategie řízení kvality ve spolupráci s představenstvem NPK.
7. Správa řízených dokumentů.

Procesní tým řízení kvality zajišťuje vazby na lokální nemocnice a jednotlivé procesy:

- **Vlastník procesu – vedoucí oddělení řízení kvality NPK.** Role: metodická a systémová. Pracuje s procesem jako celkem. Metodicky vede a monitoruje jemu svěřený proces jako systémový celek. Uplatňuje strategii společnosti do procesu.
- **Procesní manažer - manažeři kvality.** Role: manažerská a realizační. Definují popis, dokumentaci a implementaci procesu včetně jeho variant a zabezpečují standardizaci procesu v rámci lokality a celé společnosti.
- **Další vybraní experti a operativní garanti procesu.** Poskytují součinnost při řešení odborné problematiky a problematiky přesahující hranici procesu. Konzultují vybrané části procesu a jsou nestálými členy Týmu kvality.
- **„Zákazník“ procesu – vlastník navazujícího procesu.** Vyjadřuje se k věcnému obsahu procesu. Sleduje aktuálnost daných částí procesu a iniciuje změny.

## 5.2 Priority na úseku řízení kvality a bezpečí poskytovaných služeb

Integrujeme současné interní předpisy do kompaktnějších celků na vyšší úrovni. Byla zahájena tvorba grafických karet u vybraných postupů. Usilujeme v rámci nově rozšířených Resortních bezpečnostních cílů o proaktivní řízení rizik a sjednocení indikátorů těchto standardů. Hlavním cílem je dosažení sjednocení procesů a dokumentů na úrovni systémové a organizační. Prioritou je udržení a zvyšování kvality a bezpečí poskytovaných služeb v souladu se strategií rozvoje standardizovaných systémů řízení kvality NPK.

## 5.3 Interní audit a indikátory kvality

Plošný a vertikální audit je plánován pro období jednoho roku. Audit je v NPK plánován vedoucím oddělení řízení kvality a pro jednotlivé nemocnice lokálním manažerem kvality. Kritéria auditů byla stanovena dle požadavků řídicí dokumentace, standardů SAK a dalších požadavků legislativy. Primárním záměrem auditů je situaci v jednotlivých nemocnicích NPK rekognoskovat a identifikovat problémové oblasti a příklady dobré praxe.

Typy systémových vertikálních auditů provedených v NPK v roce 2015 – benchmarking:

- Hygienicko-epidemiologický režim - průměrná úspěšnost auditu byla 88,89 %.
- Prevence rizika záměny pacienta - průměrná úspěšnost auditu byla 94,07 %.
- Riziková léčiva - průměrná úspěšnost auditu byla 90,91 %.

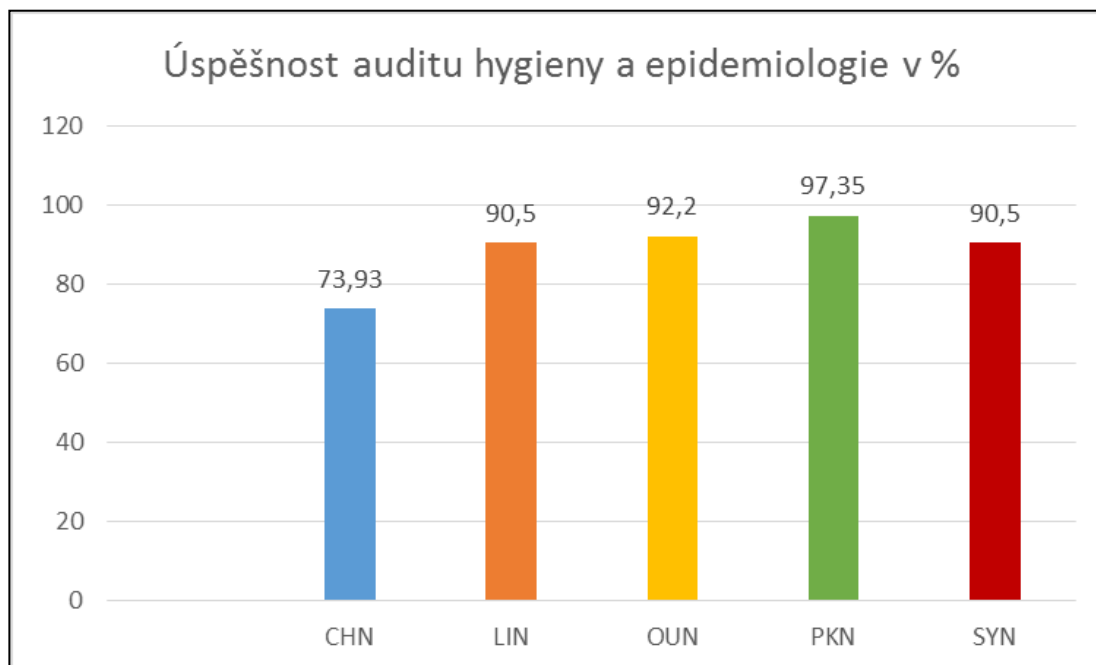

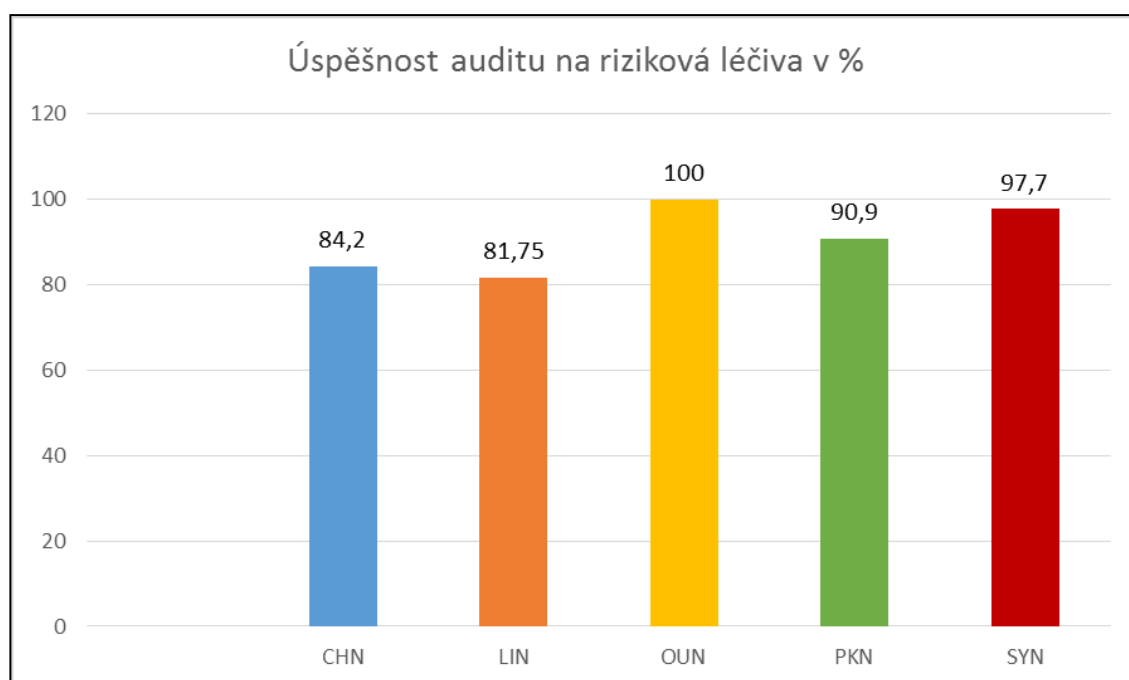
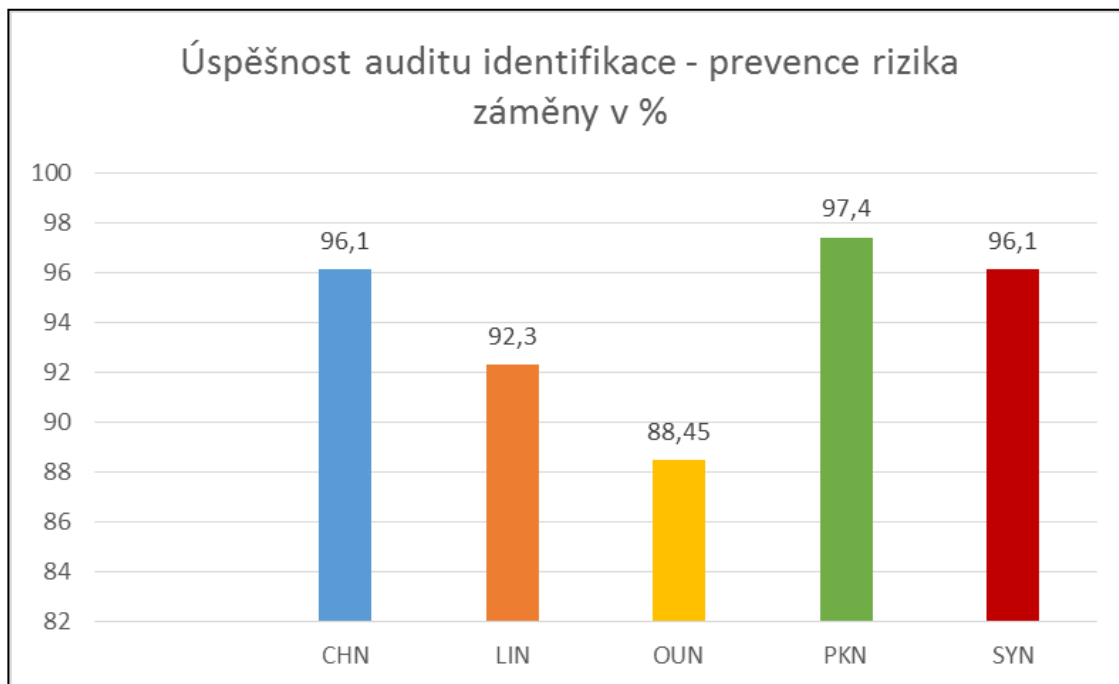

Sledujeme vybrané indikátory kvality, které nám poskytují zpětnou vazbu o kvalitě nastavených procesů. Mezi sledované indikátory kvality patří: nežádoucí události, nozokomiální nákazy, dekubity, incidence pádů a zranění při pádech, spokojenost pacientů, spokojenost zaměstnanců a stížnosti. Systémově hodnotíme nežádoucí události vyskytující se v rámci provozu NPK, které se svým charakterem a dopadem vymykají a jsou označeny za tzv. „výstražné“. Vyhodnocování indikátorů kvality probíhá na lokální úrovni vedení nemocnic NPK a výsledky jsou prezentovány manažery kvality klinickým pracovištím.

V roce 2015 proběhl průzkum spokojenosti pacientů a na přelomu roku 2015/2016 i zaměstnanců. Dotazník spokojenosti pacientů nám slouží jako komunikační nástroj pro získávání zpětné vazby, který přispívá ke zkvalitňování péče a současně poskytuje data pro benchmarking mezi nemocnicemi NPK. V prevalenčním šetření spokojenosti bylo hodnoceno celkem 2 777 dotazníků na hodnotící škále 1- 4.

(1 = nejlepší až 4 = nejhorší) s tímto pozitivním výsledkem:

<b>Celkové průměrné hodnocení spokojenosti pacientů ve sledovaných oblastech v NPK a mezi nemocnicemi NPK</b>				
<b>Nemocnice</b>	<b>Porodnice</b>	<b>Hospitalizovaní</b>	<b>Ambulance</b>	<b>Celkové průměrné hodnocení</b>
<b>PKN</b>	1,5	1,5	1,5	<b>1,5</b>
<b>CHN</b>	1,3	1,4	1,8	<b>1,5</b>
<b>SYN</b>	1,3	1,5	1,4	<b>1,4</b>
<b>LIN</b>	-	1,2	1,3	<b>1,25</b>
<b>OUN</b>	1,3	1,3	1,4	<b>1,33</b>

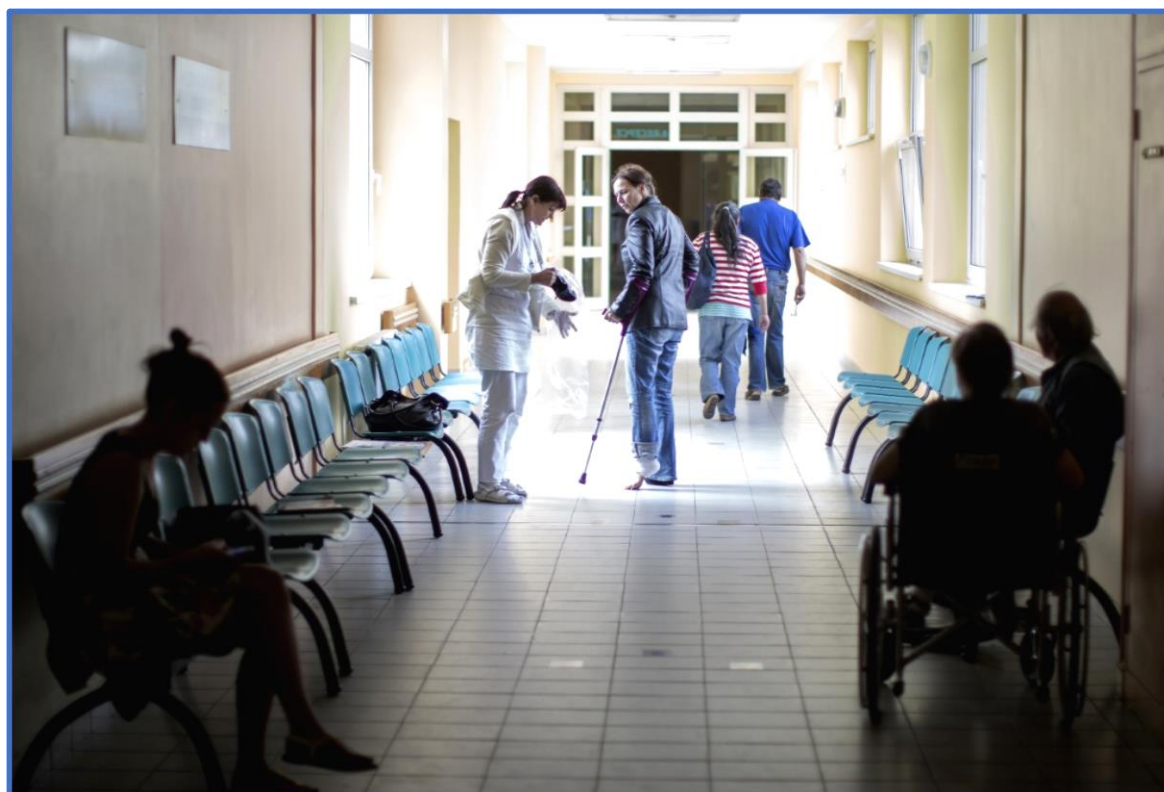

## 6. Personální a mzdová politika

Nemocnice Pardubického kraje, a.s. je společností, která si plně uvědomuje, že lidské zdroje jsou primárním kapitálem, bez kterého nelze poskytovat náležitou zdravotní péči v patřičné kvalitě a očekávatelné podobě. Vytvoření příjemného pracovního prostředí, nastavení optimálních podmínek a kvalitní péče o zaměstnance, tak aby mohli dosahovat výborných výsledků, je jedním ze základních principů v práci s lidskými zdroji.

Rok 2015 byl zlomový, dopad fúze do oblasti lidských zdrojů znamenal celou řadu kroků směřujících ke sjednocení, centralizaci a spolupráci na zajištění základních dokumentů společnosti. Úsekem personálního ředitele byla připravena nová organizační struktura, organizační řád, pracovní řád, podpisový řád a další dokumenty. Na základě těchto materiálů byly realizovány příslušné změny ve struktuře a fungování společnosti.

### 6.1 Počty zaměstnanců

a) Fyzický počet zaměstnanců v jednotlivých nemocnicích k 31. 12. 2015.

Nemocnice	PKN*		CHN		SYN		LIN		OUN	
	Počet	z toho ženy	Počet	z toho ženy	Počet	z toho ženy	Počet	z toho ženy	Počet	z toho ženy
Lékaři	350	144	110	51	89	45	88	55	119	51
Farmaceuti	12	10	5	5	4	4	4	4	4	4
Sestry a PA	781	773	325	321	238	233	220	218	254	253
Ostatní ZPBD	123	103	36	35	37	32	50	45	64	53
ZPSZ	46	36	23	22	17	13	13	13	16	16
ZPOD	324	229	100	64	85	54	90	58	114	81
JOP	12	12	0	0	3	3	6	6	11	11
<b>Zdravotníci celkem</b>	<b>1 648</b>	<b>1 307</b>	<b>599</b>	<b>498</b>	<b>473</b>	<b>384</b>	<b>471</b>	<b>399</b>	<b>582</b>	<b>469</b>
THP	169	123	45	37	31	24	40	27	48	38
Dělníci	119	73	122	93	121	94	44	23	83	58
<b>CELKEM</b>	<b>1 936</b>	<b>1 503</b>	<b>766</b>	<b>628</b>	<b>625</b>	<b>502</b>	<b>555</b>	<b>449</b>	<b>713</b>	<b>565</b>

\* včetně centrály

#### legenda zkratk:

sestry a PA - všeobecné, dětské sestry a porodní asistentky

ostatní ZPBD - ostatní zdravotničtí pracovníci nelékaři s odbornou způsobilostí

ZPSZ - zdravotničtí pracovníci nelékaři s odbornou a specializovanou způsobilostí

ZPOD - zdravotničtí pracovníci nelékaři pod odborným dohledem nebo přímým vedením

JOP - jiní odborní pracovníci nelékaři s odbornou způsobilostí

THP - technicko-hospodářští pracovníci

Celkový fyzický počet zaměstnanců v NPK

Kategorie	Muži	Ženy	Celkem
Lékaři	410	346	756
Farmaceuti	2	27	29
Sestry a PA	20	1798	1818
Ostatní ZPBD	42	268	310
ZPSZ	15	100	115
ZPOD	227	486	713
JOP	0	32	32
<b>Zdravotníci celkem</b>	<b>716</b>	<b>3057</b>	<b>3773</b>
THP	84	249	333
Dělníci	148	341	489
<b>CELKEM</b>	<b>948</b>	<b>3647</b>	<b>4595</b>

b) Průměrný přepočtený počet zaměstnanců za rok 2015 dle základních skupin kategorií v jednotlivých nemocnicích.

Nemocnice	PKN*	CHN	SYN	LIN	OUN
Kategorie	Počet	Počet	Počet	Počet	Počet
Lékaři	289,18	83,21	74,31	67,60	102,31
Farmaceuti	8,92	4,30	4,00	4,17	4,00
Sestry a PA	699,72	301,83	215,38	201,86	238,40
Ostatní ZPBD	113,23	35,52	36,98	47,34	60,40
ZPSZ	40,36	22,03	13,69	11,48	13,08
ZPOD	299,61	93,38	85,25	81,12	107,61
JOP	8,12	0,00	2,25	6,14	8,87
<b>Zdravotníci celkem</b>	<b>1 459,14</b>	<b>540,26</b>	<b>431,86</b>	<b>419,71</b>	<b>534,67</b>
THP	155,36	44,31	29,23	39,96	47,97
Dělníci	117,69	118,55	107,43	41,58	81,96
<b>CELKEM</b>	<b>1 732,19</b>	<b>703,12</b>	<b>568,52</b>	<b>501,25</b>	<b>664,60</b>

\* včetně centrály



Průměrný přepočtený počet zaměstnanců v porovnání za rok 2014 a 2015 v celé NPK

Kategorie	Průměr v roce 2014	Průměr v roce 2015	Rozdíl	Index (%)
Lékaři	608,05	616,61	8,56	101,41
Farmaceuti	24,61	25,39	0,78	103,15
Sestry a PA	1 666,78	1 657,19	-9,59	99,42
Ostatní ZPBD	291,08	293,47	2,39	100,82
ZPSZ	102,55	100,64	-1,91	98,14
ZPOD	629,74	666,97	37,23	105,91
JOP	24,98	25,38	0,40	101,60
Zdravotníci	3 347,78	3 385,64	37,86	101,13
THP	295,10	316,83	21,73	107,36
Dělníci	441,43	467,21	25,78	105,84
<b>CELKEM</b>	<b>4 084,31</b>	<b>4 169,68</b>	<b>85,37</b>	<b>102,09</b>

c) Kvalifikační struktura zaměstnanců v NPK k 31. 12. 2015.

Stupeň vzdělání	Počet v NPK
Základní, 1 letá a 2 letá praktická škola	<b>201</b>
Nižší střední odborné	<b>31</b>
Střední odborné s výučním listem	<b>607</b>
Střední nebo střední odborné bez maturity i výučního listu	<b>47</b>
Úplné střední všeobecné	<b>38</b>
Úplné střední odborné s vyučením i maturitou	<b>34</b>
Úplné střední odborné vzdělání s maturitou	<b>2 084</b>
Vyšší odborné	<b>223</b>
Bakalářské	<b>287</b>
Vysokoškolské	<b>1 022</b>
Doktorandské	<b>21</b>
<b>CELKEM</b>	<b>4 595</b>

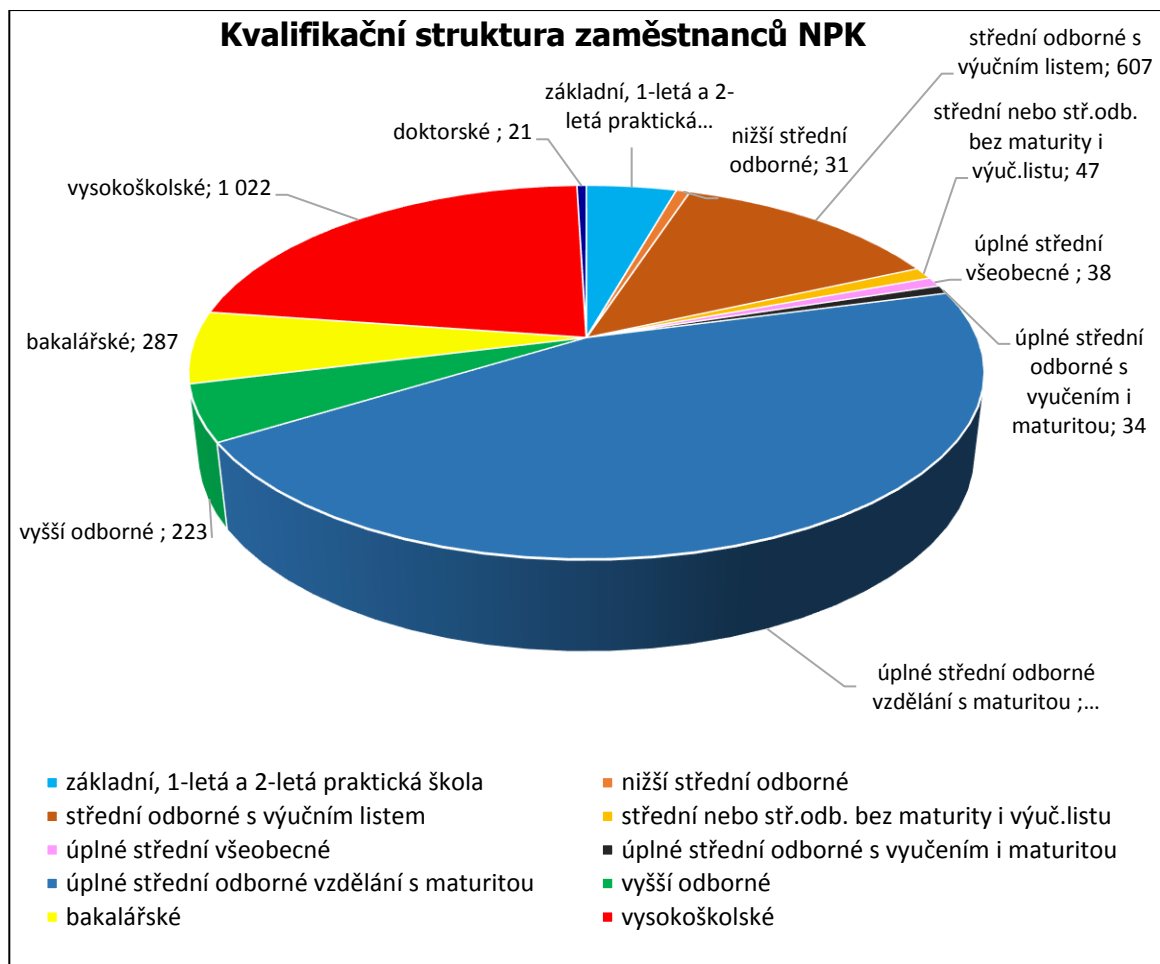

d) Věková struktura zaměstnanců v NPK k 31. 12. 2015.

Kategorie	Věkové rozpětí						Celkem
	15-24	25-34	35-44	45-54	55-64	65-více	
Lékaři	0	247	195	141	127	46	<b>756</b>
Sestry a PA	52	469	684	378	226	9	<b>1 818</b>
Ostatní NLZP	148	243	342	274	182	10	<b>1 198</b>
Nezdravotníci	19	77	218	253	241	14	<b>739</b>
<b>Celkový součet</b>	<b>219</b>	<b>1 036</b>	<b>1 439</b>	<b>1 046</b>	<b>776</b>	<b>79</b>	<b>4 595</b>

## Věková struktura zaměstnanců NPK

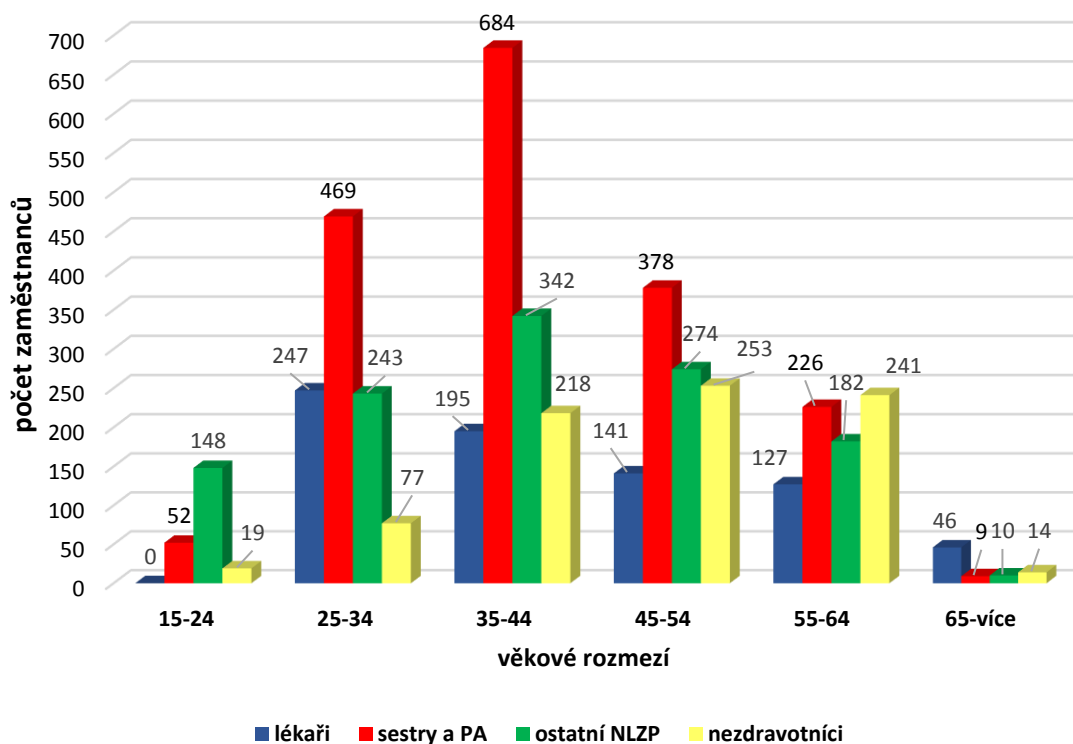

### 6.2 Péče o zaměstnance

Dohodnuté benefity a výhody pro zaměstnance jsou součástí kolektivní smlouvy. V roce 2015 byly poskytnuty zaměstnancům příspěvky na penzijní připojištění v celkové výši 8 030 tis. Kč a na příspěvky na stravování bylo vynaloženo 3 270 tis. Kč.

### 6.3 Mzdy

Celkové osobní náklady v roce 2014 a 2015 v jednotlivých nemocnicích NPK.

Nemocnice	rok 2014	rok 2015	Nárůst	Index (%)
<b>PKN*</b>	797 509 048	884 929 390	87 420 342	110,96
<b>CHN</b>	317 591 348	327 759 195	10 167 847	103,20
<b>LIN</b>	229 247 356	236 491 750	7 244 394	103,16
<b>SYN</b>	226 640 793	246 912 369	20 271 576	108,94
<b>OUN</b>	308 635 528	328 429 398	19 793 870	106,41
<b>CELKEM</b>	<b>1 879 624 073</b>	<b>2 024 522 102</b>	<b>144 898 029</b>	<b>107,71</b>

\* včetně centrály

## 6.4 Vzdělávání

V roce 2015 věnovala NPK jako každý rok velkou pozornost celoživotnímu vzdělávání, prohlubování a doplňování vědomostí a dovedností v příslušném oboru v souladu s rozvojem oboru a nejnovějšími vědeckými poznatky.

### Specializační vzdělávání - počty atestací v roce 2015

Nemocnice	Počet lékařů	Počet NZLP
<b>PKN</b>	12	18
<b>CHN</b>	2	5
<b>SYN</b>	1	5
<b>LIN</b>	2	7
<b>OUN</b>	2	1
<b>Celkem</b>	<b>19</b>	<b>36</b>

### Rezidenční místa

Od roku 2009 spolupracujeme s MZČR na dotačním projektu rezidenčních míst, který je zaměřen na zajištění specializační přípravy zdravotnických pracovníků. MZČR poskytuje dotaci na část nákladů tohoto vzdělávání.

V rámci uskutečňování dotačních programů MZ Rezidenční místa jsou zařazeni lékaři i nelékařští pracovníci:

Nemocnice	Počet lékařů	Počet NZLP
<b>PKN</b>	15	32
<b>CHN</b>	-	2
<b>SYN</b>	-	3
<b>LIN</b>	5	16
<b>OUN</b>	4	6
<b>Celkem</b>	<b>24</b>	<b>59</b>

## Kurz pro všeobecné sanitáře

V roce 2015 úspěšně absolvovalo akreditovaný kvalifikační kurz pro sanitáře 40 uchazečů. Na zajištění průběhu kvalifikačního kurzu, který pořádá NPK se podílí i Střední zdravotnická škola Pardubice. Poskytuje prostory odborných učeben a nácvik výkonů základní péče, který v těchto učebnách vedou odborné učitelky.

## Stáže lékařů a nelékařských pracovníků v NPK

V roce 2015 nabízela NPK na svých akreditovaných pracovištích v rámci celoživotního vzdělávání možnost vykonání odborné stáže lékařům i nelékařským zdravotnickým pracovníkům.

## Zabezpečení odborné výuky a praxe studentů v roce 2015

NPK je nejvýznamnějším partnerem středních zdravotnických škol (SZŠ) Pardubického kraje při zajišťování praktické výuky v hodinách ošetřování nemocných (obor Zdravotnický asistent) a při odborném výcviku (obor Ošetřovatelství).

## Fakulta zdravotnických studií Univerzity Pardubice

NPK byla odbornou základnou pro výuku a plnění blokované praxe studentů Fakulty zdravotnických studií (FZS) Univerzity Pardubice. Všeobecné sestry, porodní asistentky a radiologičtí asistenti PKN se podíleli v roce 2015 na vedení odborné blokované a individuální praxe v rámci bakalářských a magisterských studijních programů.

### **6.5 Vztahy s odborovými organizacemi**

Ve společnosti bylo otevřeno kolektivní vyjednávání, které se svým rozsahem a především stanoveným cílem vymykalo běžným standardům. Po realizované fúzi bylo nezbytně nutné sjednotit platné kolektivní smlouvy a systémy odměňování v jednotlivých nemocnicích do jednoho společného celku. Kolektivní vyjednávání probíhalo 7 měsíců a zástupci společnosti rokovali s reprezentanty 13 odborových organizací. Konečným výstupem byla zcela nová Kolektivní smlouva a Ujednání o odměňování, které reflektují změny ve struktuře společnosti a především upravují jednotné zaměstnanecké podmínky, platné pro všechny nemocnice, které jsou součástí NPK. Kolektivní smlouva byla uzavřena do konce roku 2017 a především v části o odměňování stanovuje harmonogram a změny, jejichž cílem je postupné narovnání rozdílů



v odměňování zaměstnanců.

## 7. Ochrana životního prostředí

### 7.1 Nakládání s odpady

Nemocnice Pardubického kraje, a.s. kladla důraz na dodržování ekologických standardů v oblasti nakládání s odpady. Třídění odpadů probíhalo přímo v místě vzniku a je umožněno i pacientům a návštěvníkům nemocnice. Nově, od roku 2015, je možné do nemocničních lékáren všech nemocnic NPK odevzdat kromě nepoužitelných léčiv i ostré předměty, především jehly, používané při aplikaci léčivých přípravků pacienty v pohodlí domova. Tyto ostré předměty je však nutné přinášet zabaleny dle návodu od výrobce léčiva tak, aby nedošlo k poranění druhých osob.

Za rok 2015 NPK vyprodukovala celkem 1 485 t odpadu. Největší podíl odpadů vyprodukovala Pardubická nemocnice, a to 752 t odpadu tj. 50,6 % z celkové produkce odpadu. Druhým největším producentem odpadu byla Chrudimská nemocnice s 203 t odpadu tj. 13,7 %. Dále pak Orlickoústecká nemocnice se 196 t odpadu, tj. 13,2 %, Litomyšlská nemocnice se 176 t odpadu, tj. 11,9 % a Svitavská nemocnice se 159 t odpadu, tj. 10,7 %.

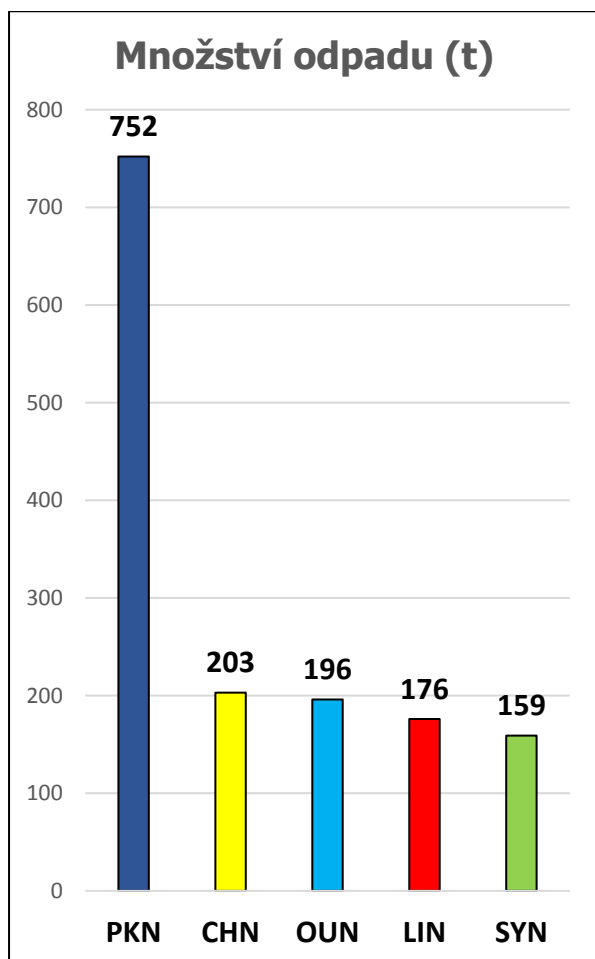

Z hlediska složení odpadů největší objem tvořil odpad skupiny 18 dle katalogu odpadů - odpad ze zdravotnictví, a to 932 t. To je 62,8 % celkové produkce odpadů společnosti NPK. Většina odpadu vyprodukovaných NPK tvoří nebezpečné odpady ze skupiny Odpady ze zdravotnictví s nebezpečnou vlastností infekčnost. Při nakládání s tímto druhem odpadů je dbáno na dodržování všech hygienických a bezpečnostních předpisů s cílem zamezit šíření infekčních agens od ukládání odpadů do shromažďovacích prostředků až po proces odstraňování odpadu. V souvislosti s tím byly pořízeny nové stojany na pytle na odpad na vybraná oddělení NPK, kde se testují jejich provozní vlastnosti. Všechny nově pořizované shromažďovací prostředky na odpad jsou konstrukčně a funkčně takové, aby maximálně umožňovali třídění a správné uložení odpadu.

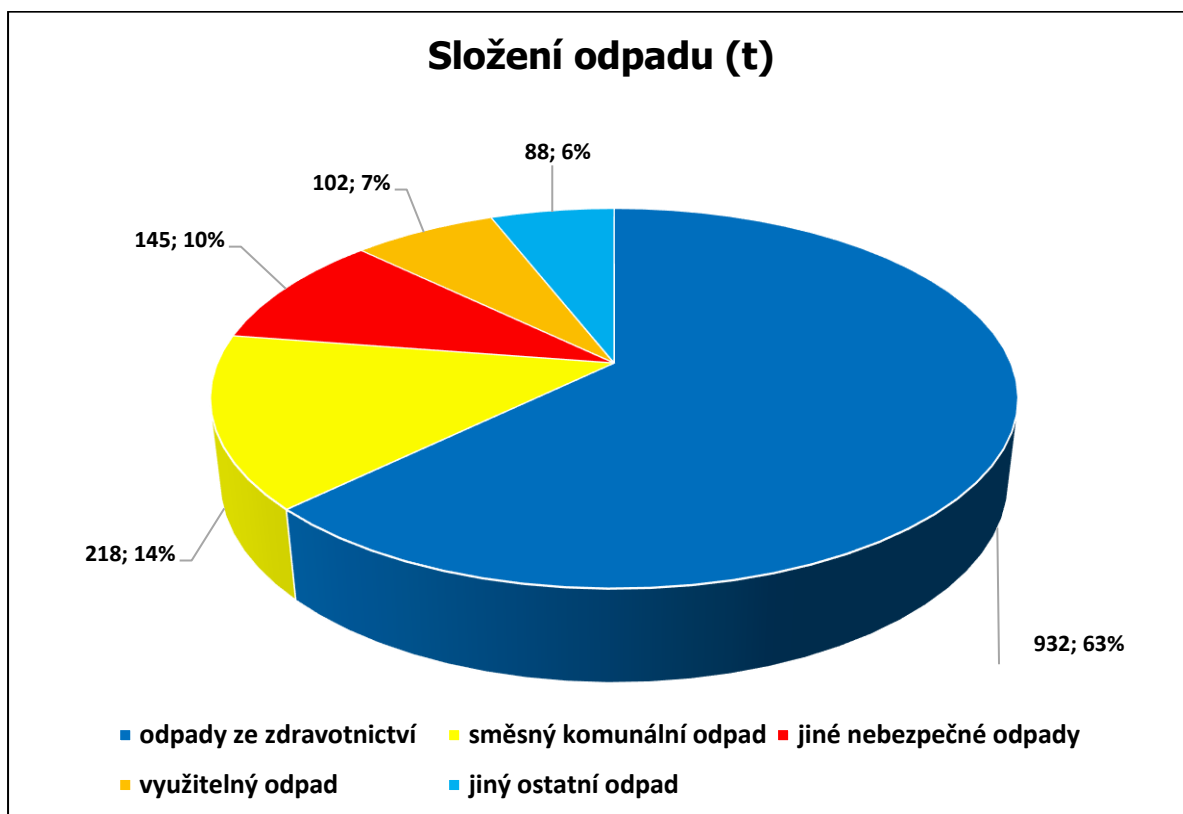

Třídění využitelného odpadu probíhá především s ohledem na bezpečí pacienta. Celkem bylo vytříděno 102 t využitelného odpadu a předáno k dalšímu využití jako suroviny pro výrobu. 306 t odpadu bylo uloženo na skládky, z čehož 210 t bylo směsného komunálního odpadu, část tohoto odpadu byla energeticky využita ve spalovně PKN, dále bylo 19,8 t odpadu předáno do kompostárny a 145 t jiného nebezpečného odpadu než odpadu ze zdravotnictví bylo předáno oprávněným osobám k dalšímu nakládání. Vyřazená elektrotechnika je systémem zpětného odběru předávána odborným firmám ke zpracování. V recepci PKN je umístěn sběrný box na použité baterie pro veřejnost.

Odpady ze zdravotnictví jsou odstraňovány termicky, jakožto nejspolehlivějšího dekontaminačního procesu pro odpady s nebezpečnou vlastností infekčnost. Vyjma PKN, kdy

je odstraňován spalováním ve vlastní spalovně a vytěžená energie je využita v energetickém hospodářství PKN, je odpad ze zdravotnictví ze všech nemocnic odstraňován spálením u oprávněných osob. Odpad, vzniklý procesem spalování ve spalovně PKN, je odbornou firmou dále zpracován procesem solidifikace a uložen.

## **7.2 Nakládání s odpadními vodami**

Odpadní vody ze všech nemocnic NPK jsou vypouštěny do městské kanalizace v souladu s místním kanalizačním řádem. Kvalita odpadních vod je přezkušována pravidelnými odběry a následné laboratorní rozborů autorizovanou laboratoří prokázaly plnění kanalizačního řádu.

## **7.3 Znečištění ovzduší**

Hlavními zdroji znečištění ovzduší jsou provozované kotelny jednotlivých nemocnic s kotli na zemní plyn. Další významným zdrojem je spalovna nebezpečného odpadu v Pardubické nemocnici. Spalovna slouží k odstraňování odpadu vzniklého v souvislosti s činností nemocnice při poskytování zdravotní péče. Jako podpůrné palivo je používán zemní plyn, jehož pomocí jsou udržovány požadované technologické parametry spalování odpadu. Čištění spalin od škodlivin vznikajících při hoření je prováděno suchým a mokřým způsobem, rozklad dioxinů je prováděn katalyticky. Množství emisí škodlivých látek produkovaných spalovnou je kontrolováno kontinuálním monitoringem od firmy HORIBA, 2x za rok je prováděno autorizované měření emisí.

Všechna zařízení splňují přísné emisní limity dané zákonem č. 201/2012 Sb. a prováděcí vyhláškou 415/2012 Sb.

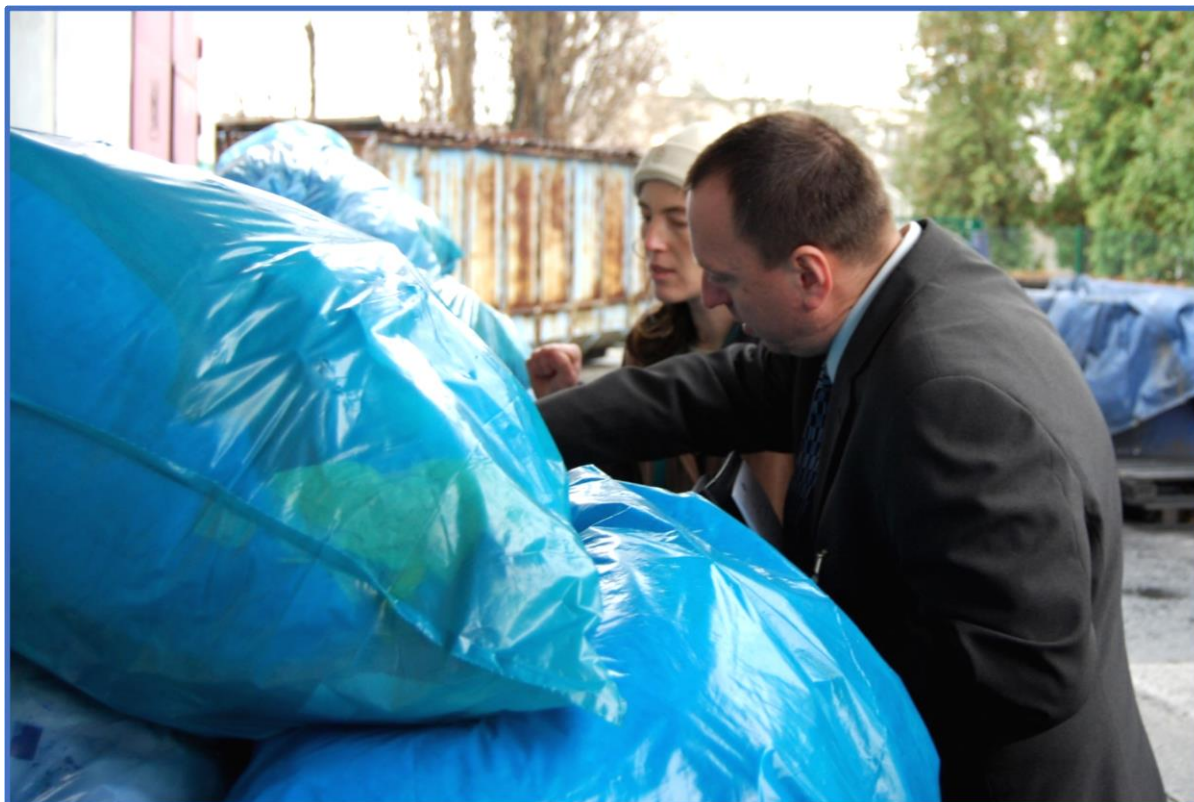



## 8. Ekonomika

### 8.1 Účetní informace

Základní kapitál Nemocnice Pardubického kraje, a.s. k 1. 1. 2015 byl ve výši 309 208 000,- Kč. V roce 2015 došlo k navýšení základního kapitálu nemocnice o částku 130 000 000,- Kč. Ke dni 31. 12. 2015 byl základní kapitál nemocnice zapsán v obchodním rejstříku ve výši 439 208 000,- Kč. Mezi rozvahovým dnem a okamžikem sestavení účetní závěrky nenastaly žádné významné události.

Společnost Nemocnice Pardubického kraje, a.s. v období 1. 1. 2015 – 31. 12. 2015 dosáhla výsledek hospodaření ve výši 413 tis. Kč (tj. účetní zisk). Tento výsledek hospodaření je tvořen výsledky hospodaření jednotlivých nemocnic, následovně:

Položky v tis. Kč	PKN	CHN	SYN	LIN	OUN	Celkem k 31. 12. 2015
<b>Výsledek hospodaření</b>	-8 996	-9 291	-46 411	1 638	63 473	<b>413</b>

Výsledek hospodaření v jednotlivých nemocnicích byl ovlivněn různými faktory, jedním společným bylo plošné navýšení osobních nákladů.

Hospodaření Pardubické nemocnice bylo přes neplánovanou úhradu od zdravotních pojišťoven za minulé období ztrátové zejména vlivem vyšších osobních nákladů a rozšířením Ústavní pohotovostní služby.

V Chrudimské nemocnici se na výsledku hospodaření proti roku předchozím projeví zejména výrazně nižší spotřeba materiálu, ale také vyšší náklady na energie a osobní náklady.

Ve Svitavské nemocnici byly výnosy přibližně v plánované výši, překročeny byly náklady zejména ve spotřebě materiálu a osobní náklady a to v souvislosti s rozšířením kapacity oddělení psychiatrie.

Na kladný výsledek hospodaření Litomyšlské nemocnice měly podstatný vliv nižší náklady v oblasti spotřeby materiálu a ve výnosech měly kladný vliv zejména úhrady od zdravotních pojišťoven a vyšší tržby za prodané léky.

Ve výsledku hospodaření Orlickoústecké nemocnice se projevilo zejména překročení tržeb hrazených zdravotními pojišťovkami za běžné i minulé období proti plánu, náklady byly ovlivněny nižším čerpáním spotřebního zdravotnického materiálu (SZM) i ostatních materiálových nákladů.

Dále jsou uvedeny významné položky z Výkazu zisku a ztrát, které měly vliv na hospodářský výsledek za období 1. 1. – 31. 12. 2015:

<b>Položky v tis. Kč</b>	<b>Za období 1. 1. - 31. 12. 2015</b>
<b>Náklady celkem</b>	<b>3 798 591</b>
z toho spotřeba materiálu	933 312
z toho spotřeba energie	107 247
z toho služby	323 359
z toho osobní náklady	2 024 508
<b>Výnosy celkem</b>	<b>3 799 004</b>
z toho tržby z prodeje služeb	3 260 936
z toho tržby z prodeje zboží	258 200
z toho platby od zakladatele	111 684

Příložené výkazy zisku a ztrát k 31. 12. 2015 uvádí také údaje za minulé období. Velká rozdílnost v částkách při porovnání minulého a běžného období je způsobena tím, že minulé období je vykazováno za období 1. 7. 2014 až 31. 12. 2014 tj. od rozhodného dne fúze.

Dosažený výsledek hospodaření, vykázaný k 31. 12. 2015, významně ovlivnily následující položky:

- rezerva na nevyčerpanou dovolenou
- rezerva na odměny
- rezerva na soudní spory
- rezerva na extramurální péči

V období 1. 1. – 31. 12. 2015 proúčtováno do výnosů 111 684 tis. Kč za poskytování veřejné služby pro Pardubický kraj.

Položky v tis. Kč	PKN	CHN	SYN	LIN	OUN	Celkem za období 1.1. - 31. 12. 2015
<b>Vyrovňovací platba</b>	60 541	24 564	9 298	7 650	9 631	<b>111 684</b>

Porovnání významných položek Rozvahy:

Položky v tis. Kč	K 31. 12. 2014	K 31. 12. 2015	Rozdíl Rok 2015-2014
<b>Aktiva celkem netto</b>	<b>1 198 082</b>	<b>1 263 417</b>	<b>65 335</b>
z toho z toho dlouhodobý majetek	376 601	383 203	6 602
z toho oběžná aktiva	783 364	872 194	94 072
z toho krátkodobé pohledávky	443 194	589 745	146 551
z toho krátkodobý finanční majetek	284 069	220 305	-63 764
<b>Pasiva celkem</b>	<b>1 198 082</b>	<b>1 263 417</b>	<b>65 335</b>
z toho základní kapitál	309 208	439 208	130 000
z toho rezervy	71 108	95 552	24 444
z toho dlouhodobé závazky	37 168	380 761	-1 593
z toho krátkodobé závazky	600 343	523 735	-76 608

- Zvýšení **oběžných aktiv** v roce 2015 proti stavu roku 2014 je z důvodu nárůstu zásob materiálu a nárůstem **krátkodobých pohledávek** z důvodu neproplacených dotací. Dotace budou proplaceny v I. pololetí r. 2016.
- Nárůst **základního kapitálu** byl způsoben peněžitým vkladem jediného akcionáře Pardubickým krajem. Schválilo Zastupitelstvo Pardubického kraje usnesením Z/274/15

ze dne 26. 2. 2015 a Rada Pardubického kraje schválila usnesením RA/92/15 ze dne 19. 3. 2015 rozhodnutí č. 3/2015 Pardubického kraje.

- Byly vytvořeny rezervy na nevyčerpanou dovolenou, odměny a rezervy na riziko srážek od zdravotních pojišťoven.
- Snížil se krátkodobý **finanční majetek** a klesly **krátkodobé závazky** proti předchozímu roku – byly doplacený závazky po splatnosti k 31. 12. 2014 a současně probíhaly platby závazků Nemocnice Pardubického kraje, a.s. ve splatnosti v průběhu celého roku 2015.

## 8.2 Investice

Nemocnice Pardubického kraje, a.s. v období 1. 1. – 31. 12. 2015 pořídila dlouhodobý majetek ve výši, která je podrobněji popsána v následující tabulce:

Položky v tis. Kč	PKN	CHN	SYN	LIN	OUN	Celkem za období 1.1. - 31.12. 2015
Dlouhodobý nehmotný majetek - software	9 725	261	294	519	401	<b>11 200</b>
Dlouhodobý hmotný majetek – movité věci	228 120	24 777	24 366	29 353	66 058	<b>372 674</b>

## 8.3 Sponzoři a dárci

Nemocnice Pardubického kraje, a.s. v období 1. 1. – 31. 12. 2015 obdržela dary ve výši, která je podrobněji popsána v následující tabulce:

Položky v tis. Kč	PKN	CHN	SYN	LIN	OUN	Celkem za období 1.1. - 31.12. 2015
Dary finanční	1 270	414	105	472	2 414	<b>4 675</b>
Dary věcné	178	44	208	1 548	89	<b>2 067</b>

**Nemocnice Pardubického kraje, a.s. všem sponzorům a dárcům za jejich finanční a věcné dary srdečně děkuje jménem svým i jménem svých pacientů.**

#### **8.4 Dotace a granty**

Finanční prostředky čerpané ze státního rozpočtu a fondů EU v období 1. 1. – 31. 12. 2015 jsou uvedeny v tabulce níže:

<b>Finanční prostředky</b>	<b>v tis. Kč</b>
<b>Dotace</b>	<b>294 735</b>
<b>Granty</b>	<b>684</b>
<b>Celkem</b>	<b>295 419</b>

#### **8.5 Předpokládaný vývoj činnosti účetní jednotky v roce 2016**

Výhled společnosti na rok 2016 je ovlivňován externími vlivy, například podmínkami úhradové vyhlášky a také pokračujícím vlivem kurzu CZK majícím dopad na zvyšování cen vstupů. Společnost na straně druhé ve svém výhledu předpokládá pokračování interních opatření zajišťujících růst efektivity centrálních nákupů a další racionalizaci interních procesů. Významným faktorem bude výsledek kolektivního vyjednávání o plošném zvýšení mezd a dorovnání mezd.

Management společnosti očekává, že výnosy celkem v roce 2016 dosáhnou výše 3 815,1 mil. Kč. Výnosy od zdravotních pojišťoven podle kvalifikovaných modelů očekává společnost ve výši 3 181 mil. Kč.

Výsledek hospodaření Nemocnice Pardubického kraje, a.s. předpokládá v roce 2016 ztrátu ve výši 9,52 mil. Kč. V porovnání s finančním plánem na rok 2015, který byl ztrátou ve výši - 20,0 mil. Kč, je i přes velmi složité podmínky v předpokládaném výsledku hospodaření lepší o 10,4 mil. Kč.

Okamžik sestavení: 25. 4. 2016



MUDr. Tomáš Gottvald  
předseda představenstva  
a generální ředitel



Ing. Petr Rudzan  
místopředseda představenstva  
a náměstek generálního ředitele pro řízení  
a provoz nemocnice

## 9. Přílohy

- Zpráva nezávislého auditora o ověření účetní závěrky a výroční zprávy za rok 2015
- Rozvaha
- Výkaz zisku a ztráty
- Příloha k účetní závěrce
- Přehled o změnách vlastního kapitálu
- Zpráva o vztazích mezi propojenými osobami s přílohou

## ZPRÁVA NEZÁVISLÉHO AUDITORA

o ověření účetní závěrky a výroční zprávy za rok 2015

**Nemocnice Pardubického kraje, a.s. Pardubice**

Příjemce zprávy: Nemocnice Pardubického kraje, a.s.  
Kyjevská 44  
530 03 Pardubice  
IČO: 27520536

Auditorská společnost: AV - AUDITING, spol. s r. o.  
Tolarova 317  
533 51 Pardubice  
IČO 49285220  
Oprávnění Komory auditorů ČR č. 003

Předmět ověření: **Účetní závěrka za rok 2015**  
**Výroční zpráva za rok 2015**

Počet stran: 3

Počet výtisků: 4 3 x ověřovaný subjekt  
1 x auditorská společnost

Přílohy: Rozvaha  
Výkaz zisku a ztráty  
Příloha k účetní závěrce  
Přehled o změnách vlastního kapitálu

Pardubice dne 25.4. 2016



## **AV-AUDITING spol. s r. o., Tolarova 317, Pardubice 533 51**

Oprávnění Komory auditorů ČR č. 003, IČO 492 85 220

Osvědčení Komory daňových poradců o evidenci v seznamu právnických osob  
Obchodní rejstřík vedený Krajským soudem v Hradci Králové, oddíl C, vložka 4404

### **ZPRÁVA NEZÁVISLÉHO AUDITORA**

#### **o ověření účetní závěrky a výroční zprávy za rok 2015**

Provedli jsme audit přiložené účetní závěrky společnosti **Nemocnice Pardubického kraje, a.s. Pardubice**, IČO 27520536, která se skládá z rozvahy k 31.12.2015, výkazu zisku a ztráty za rok končící 31.12.2015 a přílohy této účetní závěrky, která obsahuje popis použitých podstatných účetních metod a další vysvětlující informace. Údaje o společnosti Nemocnice Pardubického kraje, a.s. Pardubice jsou uvedeny v čl. I přílohy této účetní závěrky.

#### **Odpovědnost statutárního orgánu účetní jednotky za účetní závěrku**

Statutární orgán společnosti Nemocnice Pardubického kraje, a.s. Pardubice je odpovědný za sestavení účetní závěrky, která podává věrný a poctivý obraz v souladu s českými účetními předpisy, a za takový vnitřní kontrolní systém, který považuje za nezbytný pro sestavení účetní závěrky tak, aby neobsahovala významné (materiální) nesprávnosti způsobené podvodem nebo chybou.

#### **Odpovědnost auditora**

Naší odpovědností je vyjádřit na základě našeho auditu výrok k této účetní závěrce. Audit jsme provedli v souladu se zákonem o auditorech, mezinárodními auditorskými standardy a souvisejícími aplikačními doložkami Komory auditorů České republiky. V souladu s těmito předpisy jsme povinni dodržovat etické požadavky a naplánovat a provést audit tak, abychom získali přiměřenou jistotu, že účetní závěrka neobsahuje významné (materiální) nesprávnosti.

Audit zahrnuje provedení auditorských postupů k získání důkazních informací o částkách a údajích zveřejněných v účetní závěrce. Výběr postupů závisí na úsudku auditora, zahrnujícím i vyhodnocení rizik významné (materiální) nesprávnosti údajů uvedených v účetní závěrce způsobených podvodem nebo chybou. Při vyhodnocování těchto rizik auditor posoudí vnitřní kontrolní systém relevantní pro sestavení účetní závěrky podávající věrný a poctivý obraz. Cílem tohoto posouzení je navrhnout vhodné auditorské postupy, nikoli vyjádřit se k účinnosti vnitřního kontrolního systému účetní jednotky. Audit též zahrnuje posouzení vhodnosti použitých účetních metod, přiměřenosti účetních odhadů provedených vedením i posouzení celkové prezentace účetní závěrky.

Jsme přesvědčeni, že důkazní informace, které jsme získali, poskytují dostatečný a vhodný základ pro vyjádření našeho výroku:

## Výrok auditora

Podle našeho názoru účetní závěrka podává věrný a poctivý obraz aktiv a pasiv společnosti Nemocnice Pardubického kraje, a.s. Pardubice k 31. 12. 2015 a nákladů, výnosů a výsledku jejího hospodaření za rok končící 31. 12. 2015 v souladu s českými účetními předpisy.

## Jiné skutečnosti

Účetní závěrku společnosti Nemocnice Pardubického kraje, a.s. k 31.12.2014 ověřoval jiný auditor, který ve své zprávě ze dne 22.5.2015 vydal k této účetní závěrce výrok bez výhrad.

## Ostatní informace

Za ostatní informace se považují informace uvedené ve **výroční zprávě za rok 2015** mimo účetní závěrku a naši zprávu auditora. Za ostatní informace odpovídá statutární orgán společnosti.

Náš výrok k účetní závěrce se k ostatním informacím nevztahuje, ani k nim nevydáváme žádný zvláštní výrok. Přesto je však součástí našich povinností souvisejících s ověřením účetní závěrky seznámení se s ostatními informacemi a zvážení, zda ostatní informace uvedené ve výroční zprávě nejsou ve významném (materiálním) nesouladu s účetní závěrkou či našimi znalostmi o účetní jednotce získanými během ověřování účetní závěrky, zda je výroční zpráva sestavena v souladu s právními předpisy nebo zda se jinak tyto informace nejeví jako významně (materiálně) nesprávné. Pokud na základě provedených prací zjistíme, že tomu tak není, jsme povinni zjištěné skutečnosti uvést v naší zprávě.

**V rámci uvedených postupů jsme v obdržených ostatních informacích nic takového nezjistili.**

Pardubice dne 25.4.2016



  
Ing. Lenka Prokúpková  
statutární auditor  
oprávnění KA ČR č. 1669  
jednatelka společnosti  
auditorské oprávnění č. 003

Zpráva byla projednána v představenstvu společnosti dne..... 19 -05- 2016

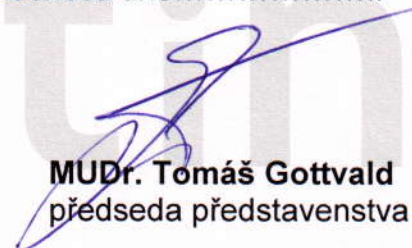
  
MUDr. Tomáš Gottvald  
předseda představenstva

**ROZVAHA**  
**v plném rozsahu**  
ke dni 31.12.2015  
(v celých tisících Kč)

**Nemocnice Pardubického kraje,  
a.s.**

Sídlo nebo bydliště účetní jednotky  
a místo podnikání liší-li se od bydliště

**Kyjevská 44  
Pardubice  
530 03**

IČO
<b>27520536</b>

Označení a	AKTIVA b	Čís. c	Běžné účetní období			Minulé účetní období 4
			Brutto 1	Korekce 2	Netto 3	
	AKTIVA CELKEM	1	2 105 504	-835 708	1 269 796	1 198 083
<b>B.</b>	Dlouhodobý majetek	20	1 216 469	-833 267	383 203	376 601
<b>B.I.</b>	Dlouhodobý nehmotný majetek	30	67 058	-50 062	16 996	10 929
<b>3.</b>	Software	33	64 981	-50 062	14 918	10 929
<b>7.</b>	Nedokončený dlouhodobý nehmotný majetek	37	2 078	0	2 078	0
<b>B.II.</b>	Dlouhodobý hmotný majetek	40	1 149 411	-783 204	366 207	365 672
<b>B.II.1.</b>	Pozemky	41	2 220	0	2 220	2 220
<b>2.</b>	Stavby	42	122 413	-9 786	112 627	87 118
<b>3.</b>	Samostatně hmotné movité věci a soubory hmotných movitých věcí	43	1 010 420	-773 418	237 002	265 965
<b>6.</b>	Jiný dlouhodobý hmotný majetek	46	0	0	0	353
<b>7.</b>	Nedokončený dlouhodobý hmotný majetek	47	14 358	0	14 358	10 015
<b>C.</b>	Oběžná aktiva	60	879 878	-2 441	877 436	783 364
<b>C.I.</b>	Zásoby	70	67 242	0	67 242	55 956
<b>C.I.1.</b>	Materiál	71	52 636	0	52 636	41 462
<b>5.</b>	Zboží	75	14 607	0	14 607	14 494
<b>C.II.</b>	Dlouhodobě pohledávky	80	144	0	144	144
<b>5.</b>	Dlouhodobě poskytnuté zálohy	85	144	0	144	144
<b>C.III.</b>	Krátkodobě pohledávky	90	592 186	-2 441	589 745	443 194
<b>C.III.1.</b>	Pohledávky z obchodních vztahů	91	338 320	-2 441	335 879	339 461
<b>6.</b>	Stát - daňové pohledávky	96	1 318	0	1 318	0
<b>7.</b>	Krátkodobě poskytnuté zálohy	97	3 434	0	3 434	524
<b>8.</b>	Dohadné účty aktivní	98	44 811	0	44 811	96 647
<b>9.</b>	Jiné pohledávky	99	204 303	0	204 303	6 563
<b>C.IV.</b>	Krátkodobý finanční majetek	100	220 305	0	220 305	284 069
<b>C.IV.1.</b>	Peníze	101	1 966	0	1 966	2 747
<b>2.</b>	Účty v bankách	102	218 339	0	218 339	281 322
<b>D.I.</b>	Časově rozlišení	110	9 157	0	9 157	38 118
<b>D.I.1.</b>	Náklady příštích období	111	4 448	0	4 448	5 858
<b>3.</b>	Příjmy příštích období	113	4 709	0	4 709	32 260





Označení	PASIVA	Čís.	Stav v běžném účet. období	Stav v minulém účet. období
a	b	c	5	6
	PASIVA CELKEM	200	1 269 796	1 198 083
<b>A.</b>	Vlastní kapitál	210	611 423	474 268
<b>A.I.</b>	Základní kapitál	220	439 208	309 208
<b>A.I.1.</b>	Základní kapitál	221	439 208	309 208
<b>A.II.</b>	Kapitálové fondy	230	91 070	84 328
<b>2.</b>	Ostatní kapitálové fondy	232	91 070	84 328
<b>A.III.</b>	Fondy ze zisku	240	16 063	16 063
<b>A.III.1.</b>	Rezervní fond	241	16 063	16 063
<b>A.IV.</b>	Výsledek hospodaření minulých let	250	64 668	79 822
<b>A.IV.1.</b>	Nerozdělený zisk minulých let	251	79 822	79 822
<b>2.</b>	Neuhrazená ztráta minulých let	252	-15 154	0
<b>A.V.1.</b>	Výsledek hospodaření běžného účetního období (+/-)	260	413	-15 154
<b>B.</b>	Cizí zdroje	270	658 048	709 380
<b>B.I.</b>	Rezervy	280	95 552	71 108
<b>4.</b>	Ostatní rezervy	284	95 552	71 108
<b>B.II.</b>	Dlouhodobé závazky	290	38 761	37 168
<b>2.</b>	Závazky - ovládaná nebo ovládající osoba	292	31 250	36 250
<b>5.</b>	Dlouhodobé přijaté zálohy	295	6 575	0
<b>9.</b>	Jiné závazky	299	936	918
<b>B.III.</b>	Krátkodobé závazky	310	523 735	600 343
<b>B.III.1.</b>	Závazky z obchodních vztahů	311	296 155	334 435
<b>2.</b>	Závazky - ovládaná nebo ovládající osoba	312	5 000	5 000
<b>5.</b>	Závazky k zaměstnancům	315	101 651	95 898
<b>6.</b>	Závazky ze sociálního zabezpečení a zdravotního pojištění	316	57 059	53 280
<b>7.</b>	Stát - daňové závazky a dotace	317	24 130	22 762
<b>8.</b>	Krátkodobé přijaté zálohy	318	4 542	48 039
<b>10.</b>	Dohadné účty pasivní	320	32 602	35 423
<b>11.</b>	Jiné závazky	321	2 596	5 507
<b>B.IV.</b>	Bankovní úvěry a výpomoci	330	0	760
<b>2.</b>	Krátkodobé bankovní úvěry	332	0	760
<b>C.I.</b>	Časové rozlišení	340	325	14 435
<b>C.I.1.</b>	Výdaje příštích období	341	190	5 454
	Výnosy příštích období	342	136	8 981

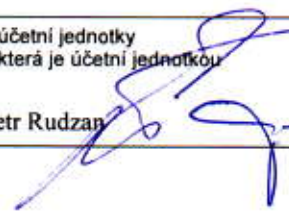

  
Ing. Lenka Prokúpková  
statutární auditor  
auditorské oprávnění č. 1669  
(Zpráva auditora z 25.4.2016)

Sestaveno dne: 25. 4. 2016	Podpisový záznam statutárního orgánu účetní jednotky nebo podpisový záznam fyzické osoby, která je účetní jednotkou  MUDr. Tomáš Gottvald, Ing. Petr Rudzan
Právní forma účetní akciová společnost	Předmět podnikání  Provozování nestátního zdravotnického zařízení

## VÝKAZ ZISKU A ZTRÁTY

### v plném rozsahu

ke dni 31.12.2015

(v celých tisících Kč)

IČO
27520536

Označení a	TEXT b	Čís.ř. c	Skutečnost v účetním období	
			sledovaném 1	minulém 2
I.	Tržby za prodej zboží	1	258 199	121 691
A.	Náklady vynaložené na prodané zboží	2	204 946	95 950
+	Obchodní marže	3	53 253	25 741
II.	Výkony	4	3 338 460	1 640 147
II.1.	Tržby za prodej vlastních výrobků a služeb	5	3 260 936	1 605 482
3.	Aktivace	7	77 524	34 665
B.	Výkonová spotřeba	8	1 363 918	696 223
B.1.	Spotřeba materiálu a energie	9	1 040 558	522 986
B.2.	Služby	10	323 359	173 238
+	Přidaná hodnota	11	2 027 796	969 664
C.	Osobní náklady	12	2 024 508	965 145
C.1.	Mzdové náklady	13	1 502 548	719 572
C.2.	Odměny členům orgánů obchodní korporace	14	6 896	3 979
C.3.	Náklady na sociální zabezpečení a zdravotní pojištění	15	503 764	237 466
C.4.	Sociální náklady	16	11 300	4 127
D.	Daně a poplatky	17	403	294
E.	Odpisy dlouhodobého nehmotného a hmotného majetku	18	101 799	62 439
III.	Tržby z prodeje dlouhodobého majetku a materiálu	19	50 926	24 313
III.1.	Tržby z prodeje dlouhodobého majetku	20	572	91
2.	Tržby z prodeje materiálu	21	50 355	24 222
F.	Zůstatková cena prodaného dlouhodobého majetku a materiálu	22	45 503	22 107
F.1.	Zůstatková cena prodaného dlouhodobého majetku	23	134	27
F.2.	Prodaný materiál	24	45 369	22 081
G.	Změna stavu rezerv a opravných položek v provozní oblasti a komplexních nákladů příštích období (+/-)	25	16 622	4 246
IV.	Ostatní provozní výnosy	26	151 160	62 313
H.	Ostatní provozní náklady	27	39 459	17 258
*	Provozní výsledek hospodaření	30	1 588	-15 198
X.	Výnosové úroky	42	257	328
N.	Nákladové úroky	43	267	517
XI.	Ostatní finanční výnosy	44	1	0

Označení a	TEXT b	Čís.ř. c	Skutečnost v účetním období	
			sledovaném 1	minulém 2
O.	Ostatní finanční náklady	45	1 166	449
*	Finanční výsledek hospodaření	48	-1 175	-638
Q.	Daň z příjmu za běžnou činnost	49	0	-682
Q.1.	- splatná	50	0	-682
**	Výsledek hospodaření za běžnou činnost	52	413	-15 154
***	Výsledek hospodaření za účetní období (+/-)	60	413	-15 154
****	Výsledek hospodaření před zdaněním (+/-) (ř. 30 + 48 + 53 - 54)	61	413	-15 836

Sestaveno dne: 25. 4. 2016	Podpisový záznam statutárního orgánu účetní jednotky nebo podpisový záznam fyzické osoby, která je účetní jednotkou  MUDr. Tomáš Gottvald, Ing. Petr Rudzan
Právní forma účetní akciová společnost	Předmět podnikání  Provozování nestátního zdravotnického zařízení



Handwritten signature or mark.



**NEMOCNICE**  
**PARDUBICKÉHO KRAJE**

**Nemocnice Pardubického kraje, a.s.**  
**se sídlem Kyjevská 44, 532 03 Pardubice**  
**IČ 275 20 536**

**Příloha k účetní závěrce v plném rozsahu**  
**za období 1.1. – 31.12.2015**

podle Zákona č.563/1991 Sb. o účetnictví v platném znění a §39 vyhlášky 500/2002 Sb.





## Obsah

### 1. Obecné údaje

- 1.1. Základní údaje
- 1.2. Předmět podnikání
- 1.3. Údaje o fyzických a právnických osobách, které se podílejí 20 a více procenty na základním kapitálu účetní jednotky
- 1.4. Popis změn a dodatků provedených v uplynulém účetním období v OR
- 1.5. Popis organizační struktury účetní jednotky a její zásadní změny během uplynulého účetního období
- 1.6. Jména a příjmení členů statutárních orgánů k rozvahovému dni
- 1.7. Popis změn a dodatků provedených v uplynulém účetním období v obchodním rejstříku
- 1.8. Obchodní firma a sídlo účetních jednotek, v nichž má účetní jednotka větší než 20% podíl na základním kapitálu
- 1.9. Byly uzavřeny ovládací smlouvy nebo smlouvy o převodech zisku? Jaké povinnosti z nich vyplývají?
- 1.10. Průměrný přepočtený počet zaměstnanců během účetního období, z toho počet členů řídicích orgánů
- 1.11. Osobní náklady, které byly vynaloženy na zaměstnance a z toho na členy řídicích orgánů
- 1.12. Osobní náklady, které jsou statutárním orgánem, členům statutárních a dozorčích orgánů, jakož i výše vzniklých nebo sjednaných penzijních závazků bývalých členů vyjmenovaných orgánů (úhrnné údaje)
- 1.13. Výše půjček, úvěrů, s uvedením úrokové sazby a hlavních podmínek, poskytnutá zajištění a ostatní plnění (např. bezplatná předání k užívání osobních automobilů nebo jiných movitých a nemovitých věcí, využití služeb poskytovaných účetní jednotkou, jak v peněžní, tak v nepeněžní formě osobám, které jsou statutárním orgánem, členům statutárních nebo jiných řídicích a dozorčích orgánů včetně bývalým osobám a členům těchto orgánů v úhrnné výši odděleně za jednotlivé kategorie osob.

### 2. Účetní metody

- 2.1. Aplikace obecných účetních zásad
- 2.2. Použité účetní metody
- 2.3. Způsoby oceňování a odpisování
- 2.4. Informace o odchylkách od metod podle § 7 odst. 5 zákona, jejich vliv na majetek a závazky, na finanční situaci a výsledek hospodaření účetní jednotky
- 2.5. Způsob stanovení opravných položek a opravek k majetku. Zdroje informací pro stanovení výše opravných položek a opravek.
- 2.6. Způsob uplatněný při přepočtu údajů v cizích měnách na českou měnu
- 2.7. Způsob stanovení reálné hodnoty příslušného majetku a závazků

### 3. Významné položky (skupiny položek) z rozvahy (bilance) a výkazu zisku a ztráty

- 3.1. Významné údaje, které nejsou v účetních výkazech samostatně vykázány
- 3.2. Doměrky splatné daně z příjmů za minulá účetní období
- 3.3. Rozpis odloženého daňového závazku nebo pohledávky
- 3.4. Rozpis rezerv
- 3.5. Rozpis dlouhodobých bankovních úvěrů včetně úrokových sazeb a popisu zajištění úvěrů
- 3.6. Přijaté dotace na investiční a provozní účely
- 3.7. Rozpis majetku, pohledávek a závazků
- 3.8. Přírůstky a úbytky významných položek aktiv



- 3.9. Pohledávky a závazky po lhůtě splatnosti
  - 3.10. Pohledávky a závazky, které k rozvahovému dni mají dobu splatnosti delší než 5 let
  - 3.11. Zatížení majetku zástavním právem nebo věcným břemenem
  - 3.12. Převedené nebo poskytnuté zajištění
  - 3.13. Drobný nehmotný a hmotný majetek neuvedený v rozvaze
  - 3.14. Cizí majetek uvedený v rozvaze, např. majetek v rámci najatého podnik, nebo jeho část
  - 3.15. Celková výše závazků, které nejsou vykázány v rozvaze
  - 3.16. Penzijní závazky, závazky vůči účetním jednotkám v konsolidačním celku
  - 3.17. Emisní poukázky dle § 6
- 4. Významné události, které se staly mezi rozvahovým dnem a okamžikem sestavení účetní závěrky podle § 19 odst. 5 zákona o účetnictví**
- 5. Náklady a výnosy provozního výsledku hospodaření v druhovém členění**
- 6. Změny vlastního kapitálu**
- 6.1. Ocenění podle § 25 zákona o účetnictví
  - 6.2. Změny podílů během účetního období
  - 6.3. Vyměnitelné dluhopisy nebo podobné cenné papíry nebo práva s vyznačením jejich počtu a rozsahu práv, která zakládají
  - 6.4. Významné položky zvýšení nebo snížení u jednotlivých složek vlastního kapitálu
  - 6.5. Struktura vlastního kapitálu po přeměně
- 7. Rozvrh tržeb z prodeje zboží, výrobků a služeb**
- 7.1. Podle druhů činnosti
  - 7.2. Podle zeměpisného umístění trhů
- 8. Doplňující informace**
- 8.1. Výše splatných závazků pojistného na sociálním zabezpečení a příspěvku na státní politiku zaměstnanosti
  - 8.2. Výše splatných závazků veřejného zdravotního pojištění a výši evidovaných daňových nedoplatků u místně příslušných finančních orgánů
  - 8.3. Ostatní údaje dle ustanovení prováděcí vyhlášky č. 500/2002 Sb., § 39 odst
  - 8.4. Informace o celkových nákladech na odměny auditorské společnosti
  - 8.5. Ostatní údaje dle ustanovení zákona o účetnictví č. 563/1991 Sb. a prováděcí vyhlášky č. 500/2002 Sb., § 39 odst. 14



**I.**  
**Obecné údaje**

**1.1 Základní údaje**

Název účetní jednotky: Nemocnice Pardubického kraje, a.s.  
IČO: 275 20 536  
DIČ: CZ27520536  
Sídlo: Kyjevská 44, 532 03 Pardubice  
Právní forma: akciová společnost  
Rozhodující předmět činnosti: Komplexní ambulantní a lůžková léčebná péče  
Datum vzniku: 25. 7. 2007 – zápis v OR  
Rozvahový den: 31.12.2015  
Sestavení účetní závěrky za období: 1.1. – 31.12.2015

**1.2 Předmět podnikání**

Podnikání v oblasti nakládání s nebezpečnými odpady  
Technicko-organizační činnosti v oblasti požární ochrany  
Činnost účetních poradců, vedení účetnictví, vedení daňové evidence  
Výroba, obchod a služby neuvedené v příloze 1 až 3 živnostenského zákona  
Silniční motorová doprava  
Čištění a praní textilu a oděvů  
Poskytování zdravotních služeb  
Prodej kvasného lihu, konzumního lihu a lihovin  
Poskytování služeb v oblasti bezpečnosti a ochrany zdraví při práci

**1.3 Údaje o fyzických a právnických osobách, které se podílejí 20 a více procenty na základním kapitálu účetní jednotky**

Jméno, název podílníka	
Pardubický kraj, Komenského nám. 125, 532 11 Pardubice, IČ: 708 92 822	100%

**1.4 Popis změn a dodatků provedených v uplynulém účetním období v obchodním rejstříku**

- **Základní kapitál:** 439.208.000,- Kč
- **Splaceno:** 439.208.000,- Kč
- 3032 ks kmenové akcie na jméno v listinné podobě ve jmenovité hodnotě 69.000,- Kč
- 1 ks kmenové akcie na jméno v listinné podobě ve jmenovité hodnotě 100.000.000,- Kč
- 1 ks kmenové akcie na jméno v listinné podobě ve jmenovité hodnotě 130.000.000,- Kč

**1.5 Popis organizační struktury účetní jednotky a její zásadní změny během uplynulého účetního období**

Obchodní korporace se podřídila zákonu jako celku postupem podle § 777 odst. 5 zákona č. 90/2012 Sb., o obchodních společnostech a družstvech.



Základní organizační struktura Nemocnice Pardubického kraje, a. s. k 31. 12. 2015.

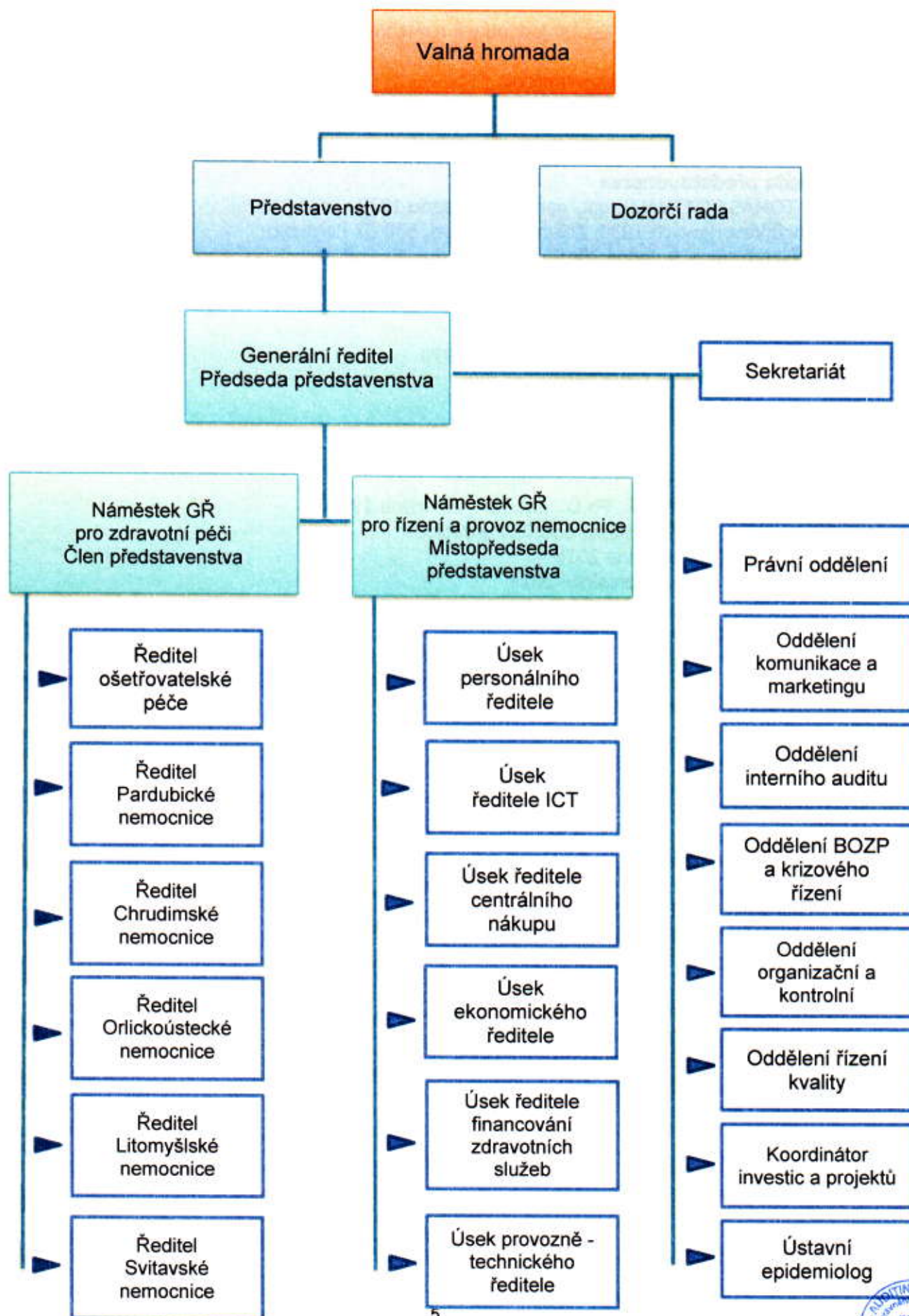



## **1.6 Jména a příjmení členů statutárního orgánu k rozvahovému dni**

Popis organizační struktury účetní jednotky k rozvahovému dni:

### **Statutární orgán – představenstvo**

**Počet členů: 3**

#### **Předseda představenstva**

MUDr. TOMÁŠ GOTTVALD, dat. nar. 28. listopadu 1972  
Bratranců Veverkových 1030, Zelené Předměstí, 530 02 Pardubice  
Den vzniku funkce: 9. ledna 2015  
Den vzniku členství: 31. prosince 2014

#### **Místopředseda představenstva**

Ing. PETR RUDZAN, dat. nar. 13. července 1970  
Pardubická 96, 533 75 Dolní Ředice  
Den vzniku funkce: 9. ledna 2015  
Den vzniku členství: 31. prosince 2014

#### **Člen představenstva**

MUDr. VLADIMÍR NINGER, Ph.D., dat. nar. 29. ledna 1964  
Spojilská 1777, Bílé Předměstí, 530 03 Pardubice  
Den vzniku funkce: 9. ledna 2015  
Den vzniku členství: 31. prosince 2014

#### **Způsob jednání za společnost**

Při právních jednáních v písemné formě Společnost zastupují vždy alespoň dva členové představenstva společně. V ostatních případech Společnost zastupuje každý člen představenstva samostatně.

### **Dozorčí rada**

**Počet členů: 6**

#### **Předseda dozorčí rady**

MUDr. PAVEL HAVÍŘ, dat. nar. 21. února 1955  
Nad Rybníkem 902/12, Lány, 568 02 Svitavy  
Den vzniku funkce: 8. ledna 2015  
Den vzniku členství: 31. prosince 2014

#### **Místopředseda dozorčí rady**

Ing. IVAN PILIP, dat. nar. 4. srpna 1963  
Viktora Huga 15/1, Smíchov, 150 00 Praha 5  
Den vzniku funkce: 8. ledna 2015  
Den vzniku členství: 31. prosince 2014



**Člen dozorčí rady:**

Ing. MIROSLAV GREGOR, dat. nar. 16. listopadu 1956  
Na Kopci 501, Bílé Předměstí, 530 03 Pardubice  
Den vzniku členství: 31. prosince 2014

**Člen dozorčí rady:**

MUDr. VĚRA RYBOVÁ, dat. nar. 10. prosince 1959  
K. H. Borovského 672, 565 01 Choceň  
Den vzniku členství: 31. prosince 2014

**Člen dozorčí rady:**

Mgr. Jana Svojanovská, dat. nar. 16. dubna 1963  
Třebovská 188, Hylváty, 562 03 Ústí nad Orlicí  
Den vzniku členství: 19. března 2015, v OR zapsáno 2. dubna 2015

**Člen dozorčí rady:**

Bc. Marek Šisler, dat. nar. 2. února 1974  
Opatovec 166, 568 02  
Den vzniku členství: 19. března 2015, v OR zapsáno 2. dubna 2015

**1.7 Popis změn a dodatků provedených v uplynulém účetním období v obchodním rejstříku**

**Změna ve výši základního kapitálu:**

V uplynulém účetním období došlo ke zvýšení základního kapitálu o částku 130.000.000,- Kč, který byl splacen ve výši 100% - zapsáno 22.7.2015

**1.8 Obchodní firma a sídlo účetních jednotek, v nichž má účetní jednotka větší než 20% podíl na jejich základním kapitálu**

Název a sídlo	Podíl na ZK	K 31. 12. 2015 Vlastní kapitál	K 31. 12. 2015 Účetní HV
Nevyskytuje se			

**1.8.1 Výše podílu na základním kapitálu těchto obchodních společností nebo družstev**

Nevyskytuje se.

**1.8.2 Dohody mezi společníky, které zakládají rozhodovací práva bez ohledu na výši podílu na základním kapitálu u těchto obchodních společností nebo družstev**

Nevyskytuje se.

**1.8.3 Výše vlastního kapitálu a výše účetního výsledku hospodaření za poslední účetní období těchto obchodních společností nebo družstev s ohledem na spolehlivost, srovnatelnost, srozumitelnost a významnost (§ 19 odst. 6 zákona o účetnictví)**

Nevyskytuje se.

**1.9 Byly uzavřeny ovládací smlouvy nebo smlouvy o převodech zisku? Jaké povinnosti z nich vyplývají?**

Nebyly uzavřeny.

**1.10 Průměrný přepočtený počet zaměstnanců během účetního období.**

	Průměrný přepočtený počet zaměstnanců k 31. 12. 2015
NPK, a.s.	4.107,07

**1.11 Osobní náklady, které byly vynaloženy na zaměstnance.**

	Výše osobních nákladů na zaměstnance k 31. 12. 2015 v tis. Kč
NPK, a.s.	2.024.508

**1.12 Osobní náklady členů statutárních a dozorčích orgánů.**

	Osobní náklady k 31. 12. 2015 v tis. Kč
NPK, a.s.	9.240

**1.13 Výše půjček, úvěrů, s uvedením úrokové sazby a hlavní podmínek, poskytnutá zajištění a ostatní plnění (např. bezplatná předání k užívání osobních automobilů nebo jiných movitých a nemovitých věcí, využití služeb poskytovaných účetní jednotkou a platby důchodového připojištění), jak peněžní, tak v nepeněžní formě osobám, které jsou statutárním orgánem, členům statutárních nebo jiných řídicích a dozorčích orgánů včetně bývalým osobám a členům těchto orgánů v úhrnné výši odděleně za jednotlivé kategorie osob**

Statutárnímu orgánu společnosti (tj. všem členům představenstva) byla k základu daně z příjmu ze závislé činnosti během účetního období připočtena za bezplatné předání osobního automobilu do užívání finanční částka:

	k 31. 12. 2015 v tis. Kč
NPK, a.s.	112

Členům statutárních orgánů nebyly poskytnuty zápůjčky ani úvěry.

## II. Účetní metody

**2.1 Aplikace obecných účetních zásad**

Účetní zásady uplatňované v NPK, a.s. jsou v souladu s platnou legislativou.

**2.2 Použité účetní metody**

K 31. 12. 2015 společnost neuplatňuje žádné metody, které by se lišily od zákonem stanovených účetních metod.



### 2.3 Způsoby oceňování a odepisování k 31. 12. 2015

Nemocnice postupují dle Účetní směrnice NPK, platné od 1.1.2015 VI\_CS\_02\_15\_NPK

Druhy aktiv	Ocenění
Materiál	Požizovací cena
Nedokončená výroba	Nevyskytuje se
Polotovary vlastní výroby	Nevyskytuje se
Výrobky	Nevyskytuje se
Zvířata	Nevyskytuje se
Zboží	Požizovací cena
DHM vytvořený vlastní činností	Vlastní náklady dle kalkulace
DNM vytvořený vlastní činností	Nevyskytuje se
Cenné papíry	Nevyskytuje se
Majetkové účasti	Nevyskytuje se
Příchovky a přírůstky zvířat	Nevyskytuje se

Oceňování probíhá v souladu s účetními předpisy a platnou legislativou, především § 24 a § 25 zákona o účetnictví.

Postupy stanovení účetních odpisů dlouhodobého majetku vycházejí z plánu účetních odpisů. Účetní jednotka má stanoven lineární způsob odepisování. Daňové odpisy uplatňuje účetní jednotka v souladu se zákonem o dani z příjmu. Dle Účetní směrnice VI\_CS\_02\_15\_NPK, platné od 1.1.2015, byly sjednoceny metody odepisování dle následující tabulky:

Dlouhodobý nehmotný majetek	Odpis.skupina	Metoda	Doba odpisování
Software		lineární	60 měsíců
Technické zhodnocení SW		lineární	36 měsíců
Dlouhodobý hmotný majetek	Odpis.skupina	Metoda	Doba odpisování
Výpočetní technika a dýchací přístroje a další majetek	I	lineární	60 měsíců
Zdravotnické přístroje, auta, inventář a další majetek	II	lineární	96 měsíců
Provozní přístroje, klimatizace a další majetek	III	lineární	240 měsíců
Rekreační zařízení, infrastruktura bez optických vláken a další majetek	IV	lineární	240 měsíců
Technické zhodnocení budov pronajatých od Pardubického kraje a další majetek	V	lineární	360 měsíců
Ubytovací zařízení, administrativní budovy ve vlastnictví nemocnic a další majetek	VI	lineární	1080 měsíců

### 2.4 Informace o odchylkách od metod podle § 7 odst. 5 zákona, jejich vliv na majetek a závazky, na finanční situaci a výsledek hospodaření účetní jednotky

Společnost účtuje o předběžných úhradách smluvených se zdravotními pojišťovnami jako o výnosech účetními zápisy MD 311 odběratelé / Dal 602 tržby z prodeje služeb, nikoli jako o závazcích MD 221 bankovní účty / Dal 324 přijaté zálohy.





Vyúčtování poskytnuté zdravotní péče za příslušný kalendářní rok je prováděno v souladu s příslušnými právními předpisy. Pro rok 2015 se jedná o vyhlášku Ministerstva zdravotnictví č. 324/2014 Sb., o stanovení hodnot bodu, výše úhrad zdravotní péče hrazené ze zdravotního pojištění a regulačních omezení objemu poskytnuté zdravotní péče pro rok 2015. Výsledná paušální úhrada náleží zdravotnickému zařízení při splnění příslušných podmínek, uvedených mimo jiné v příslušných bodech této vyhlášky. Nemocnice vykazuje výkony zdravotním pojišťovnám průběžně dle poskytované péče, o těchto předběžných platbách účtuje až ve chvíli, kdy zdravotní pojišťovna tyto vykázané body (tj. počet hospitalizací, počet bodů za výkony, DRG) uzná a to v návaznosti na výše citovanou úhradovou vyhlášku.

## **2.5 Způsob stanovení opravných položek a opravek k majetku. Zdroje informací pro stanovení výše opravných položek a opravek**

Opravné položky k pohledávkám jsou účtovány v souladu se směrnicí NPK Evidence a vymáhání pohledávek a závazků NPK OS\_NPK\_05\_01 .

Opravné položky jsou tvořeny ve výši 100% pro pohledávky více než 360 dnů po splatnosti. V odůvodněných případech, kdy je účetní jednotka schopna na individuální bázi posoudit rizikovost konkrétní pohledávky, lze tvořit opravnou položku individuálně za účelem dosažení věrného a poctivého obrazu. Účetní jednotka vytváří opravné položky ke svým neuhrazeným pohledávkám každé čtvrtletí.

Stav opravných položek k pohledávkám k 31. 12. 2015 činí 2.441 tis. Kč.

## **2.6 Způsob uplatněný při přepočtu údajů v cizích měnách na českou měnu**

V účetní jednotce se nevyskytují účetní případy, kdy by byly používány cizí měny. Výjimkou jsou zahraniční pracovní cesty a klinické studie, kde pro účely přepočtu cizích měn používá účetní jednotka denní kurzy ČNB. K rozvahovému dni jsou majetek a závazky vykázané v cizích měnách přepočteny kurzem ČNB platným 31. 12. 2015.

## **2.7 Způsob stanovení reálné hodnoty příslušného majetku a závazků**

Nevyskytuje se.

### **2.7.1 Použitý oceňovací model při ocenění cenných papírů a derivátů reálnou hodnotou**

Nevyskytuje se.

### **2.7.2 Změny reálné hodnoty včetně změn v ocenění podílu ekvivalencí podle jednotlivých druhů finančního majetku a způsob jejich zaúčtování**

Nevyskytuje se.

### **2.7.3 Pokud nebyl cenný papír, podíl a derivát oceněn reálnou hodnotou nebo ekvivalencí, uveďte účetní jednotka důvody a případnou výši opravné položky**

Nevyskytuje se.

## **III.**

### **Významné položky (skupiny položek) z rozvahy a výkazu zisku a ztráty**

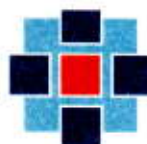

Dále uvádíme položky, kterou jsou podstatné pro analýzu a pro hodnocení finanční a majetkové situace účetní jednotky a pro hodnocení výsledku hospodaření, pokud tyto informace nevyplývají přímo ani nepřímo z rozvahy nebo výkazu zisku a ztráty.

### **3.1 Významné údaje, které nejsou v účetních výkazech samostatně vykázány zejména**

#### **Výkaz zisku a ztráty k 31. 12. 2015**

**II.3** skupina účtů aktivace ve výši 77.524 tis. Kč. Největší podíl na těchto výnosech má aktivace - krev ve výši 71.427 tis. Kč.

**B.2.** z toho účet 518 služby ve výši 248.196 tis. Kč. Největší podíl na těchto službách má nájem nemovitého majetku ve výši 92.160 tis. Kč, náklady na úklid dodavatelský 21.807 tis. Kč, náklady na stravování 23.807 tis. Kč, ostatní služby-kontroly, prohlídky zdravotní 23.118 tis. Kč, podpora SW 22.826 tis. Kč.

**B.2** z toho účet 511 – Opravy a udržování 69.512 tis. Kč. Největší podíl na těchto službách má údržba zdravotnické techniky 33.856 tis. Kč

**G.** změna stavu rezerv – byly vytvořeny rezervy na nevyčerpanou dovolenou, rezervy na soudní spory a rezervy na riziko revizí ze strany zdravotních pojišťoven. Rozpis rezerv je uveden v bodě 3.4 přílohy.

**IV.** z toho účet 648 - Ostatní provozní výnosy 151.102 tis. Kč. Největší podíl na těchto výnosech má vyrovnávací platba od Pardubického kraje ve výši 111.684 tis. Kč (Usnesením zastupitelstva PK ze dne 11.12.2014 č. Z/252/14 zřizovatel vymezil zdravotní služby provozované NPK jako služby obecného zájmu a pověřil NPK provozováním těchto služeb pro příslušné území jako závazkem veřejné služby. V souladu s rozhodnutím Komise EU ze dne 20.12.2011 o použití čl. 6 odst. 2 Smlouvy o fungování EU na státní podporu ve formě vyrovnávací platby byla uzavřena mezi PK a NPK Smlouva o poskytování veřejné služby a podmínkách poskytnutí vyrovnávací platby za plnění závazku veřejné služby). Výnosy z dotace EU 19.220 tis. Kč – neinvestiční část z dotace ROP uvedené v bodě 3.6 přílohy.

**III.2** účet 642 - Tržby z prodeje materiálu 50.355 tis. Kč, z toho výnosy z prodeje krve ve výši 50.249 tis. Kč.

**H.** z toho účet 548 - Ostatní provozní náklady ve výši 27.578 tis. Kč. Podstatnou část těchto nákladů tvoří pojištění odpovědnosti zaměstnavatele Kooperativa 6.303 tis. Kč, ostatní pojistné 7.441 tis. Kč a ostatní provozní náklady 6.130 tis. Kč.

Výkaz zisku a ztráty k 31.12.2015 vykazuje ve sloupci minulého období údaje za období od 1.7.2014 až 31.12.2014 tj. za období od rozhodného dne fúze.

#### **Rozvaha k 31. 12. 2015**

Aktiva

**C.III.8** účet 388 - Dohadné účty aktivní 44.810 tis. Kč, z toho dohadné účty nárok vůči ZP ve výši 43 800 tis. Kč.

**C.III.9** z toho účet 378 - Jiné pohledávky 203.922 tis. Kč, z toho jinde neuvedené pohledávky jsou tvořeny dotacemi na vybavení nemocnice ve výši 162.471 tis. Kč

**D.I.1** účet 381 - Náklady příštích období 4.448 tis. Kč – časové rozlišení nákladů, např. předplatné, pojištění, účastnické poplatky, podpora SW domény

Pasiva

**A.II.2** účet 413 - Ostatní kapitálové fondy – 91.070 tis. Kč jsou tvořeny finančními a věcnými dary.

**B.I** účet 459 Rezervy 95.552 tis. Kč, z toho je tvořena rezerva na nevyčerpanou dovolenou ve výši 28.968 tis. Kč, dále na soudní spory ve výši 15.350 tis. Kč, rezerva na riziko revizí 31.100 tis. Kč ze strany zdravotních pojišťoven

**B.II** z toho účet 471 – Dlouhodobé závazky ovládající a řídicí osoba 31.250 tis. Kč – zbývající část půjčky od Pk (viz bod 3.5 této přílohy), účet 475 – Dlouhodobé přijaté zálohy 6.575 tis. Kč – závazek z nájmu v Ústí n.O. k firmě B Braun

**B.III.1** z toho účet 321 - Dodavatelé 294 345 tis. Kč je tvořen závazky z obchodních vztahů - neinvestiční dodavatelé 282 564 tis. Kč a závazky - investiční dodavatelé 11 781 tis. Kč

**B.III.2** účet 471 - Dlouhodobé závazky ovládající a řídicí osoba 5.000 tis. Kč – zbývající část půjčky od Pk (viz bod 3.5 této přílohy)

**B.III.10** – účet 389 Dohadné účty pasivní 32.602 tis. Kč, z toho předpokládané pasivní vyúčtování ZP ve výši 30.010 tis. Kč

Podrozvahová evidence

Účetní jednotka eviduje na podrozvahových účtech:

- Pronajatý majetek
- Vypůjčený majetek
- Drobný hmotný majetek od 1.000,- Kč do 40.000,- Kč v pořizovací ceně.
- Drobný nehmotný majetek od 1.000,- Kč do 60.000,- Kč v pořizovací ceně.

**Celková hodnota majetku v podrozvahové evidenci činí 4.633 mil. Kč.**

**NPK, a.s.**

**významné skutečnosti, které nelze z účetních výkazů vyčíst, protože v nich nejsou zahrnuty podle odst. 6 a 7 § 39 vyhl.:**

obrat kompenzace pohledávek a závazků a jejich rozpis	zápočty byly z dodavatelsko-odběratelských vztahů.
zatížení majetku zástavním právem nebo břemenem	není
převedené nebo poskytnuté zajištění	není
penzijní závazky	nejsou
probíhající soudní spory	k 31.12. 2015 probíhalo 13 soudních sporů
výdaje na výzkum a vývoj účetního období	nejsou
rozpis krátkodobých bankovních úvěrů včetně úrokových sazeb a zajištění	kontokorentní úvěr u KB, a.s. s limitem 100 mil. Kč, úročen pohyblivou úrokovou sazbou složenou z 1M PRIBOR a pevné odchylky ve výši 0,20% p.a. zajištění pohledávkami - v roce 2015 nečerpán
rozpis dlouhodobých bankovních úvěrů včetně úrokových sazeb a zajištění	není

### 3.2 Doměrky splatné daně z příjmů za minulá účetní období

Důvod doměrku	Zdaňovací období	Výše doměrku
Nevykytuje se v celé NPK, a.s.		



### **3.3 Rozpis odloženého daňového závazku nebo pohledávky**

Odložená daň byla vypočtena s pomocí následujících položek:  
rozdíl mezi daňovými a účetními zůstatkovými cenami odpisovaného dlouhodobého majetku, dosažená daňová ztráta za roky 2011 až 2014, vykázaná v daňovém přiznání k dani z příjmů právnických osob.

Poklady pro výpočet odložené daně:

DZC pro DHM: Kč 443.177.701,-- > ÚZC pro DHM: Kč = 365.646.369,--

Rozdíl DZC a ÚZC = Kč 77.531.332,-- x sazba daně 19 % = Kč 14.730.953,-- (daňová pohledávka, protože DZC > ÚZC).

Daňová ztráta = Kč -69.179.158,-- x 19 % = Kč 13.144.140,-- (daňová pohledávka).  
za roky 2011 až 2014

Výsledek: Odložená daňová pohledávka

Vzhledem k tomu, že jako výsledek vychází odložená daňová pohledávka, nebylo o odložené dani účtováno s ohledem na princip opatrnosti, protože není jisté, zda bude možné v budoucích letech tuto odloženou daňovou pohledávku uplatnit oproti dosažitelnému základu daně. Jedná se o postup, který je v souladu s bodem 3.4. ČÚS pro podnikatele č.3 – Odložená daň.

### **3.4 Rozpis rezerv**

Vytvořena rezerva ve výši 28.968 tis. Kč za nevyčerpanou dovolenou. Výše rezervy je stanovena na základě výstupu mzdového systému k 31.12.2015.

Vytvořena rezerva ve výši 15.350 tis. Kč na probíhající soudní spory. Na soudní spory, které nejsou kryty pojištěním vytvořena rezerva ve výši 100 %, na soudní spory kryté pojištěním ve výši 30% (ošetření rizika, pokud by pojišťovna odmítla plnění).

Vytvořena rezerva ve výši 31.100 tis. Kč na riziko revizí a extramurální péče. Podkladem k vytvoření rezervy je modelace předpokládaných úhrad roku 2015 v návaznosti na produkční data jednotlivých nemocnic. Metodika zpracování modelací je pro všechny nemocnice jednotná.

### **3.5 Rozpis dlouhodobých bankovních úvěrů a zápůjček včetně úrokových sazeb a popisu zajištění úvěru**

Účetní jednotka má od 12. 1. 2015 uzavřenou Smlouvu o kontokorentním úvěru u Komerční banky, a.s. s limitem 100 mil. Kč, zajištění je prostřednictvím zástavy pohledávek. Úvěr je úročen pohyblivou úrokovou sazbou složenou z 1M PRIBOR a pevné odchylky ve výši 0,20% p.a.. V roce 2015 nebyl kontokorentní úvěr čerpán.

Účetní jednotka má od 30. 9. 2011 uzavřenou Smlouvu o půjčce mezi Pardubickým krajem a Pardubickou krajskou nemocnicí ve výši 50 mil. Kč. Půjčka byla poskytnuta za účelem snížení závazků ohrožujících chod Pardubické krajské nemocnice. Půjčka je úročena pohyblivou



úrokovou sazbou s přechodnou fixací složenou z 3M PRIBOR a marže v pevné výši 0,20% p.a.. K 31. 12. 2015 zbývá splatit 36,2 mil. Kč, poslední splátka bude v 6/2023.

### 3.6 Dotace na investiční a provozní účely

#### Dotace v Kč

účel	nemocnice	datum schválení	datum ukončení projektu	celková plánovaná částka dotace podle rozpočtu	čerpání v období 1.1.-31.12.2015
Rozvoj lidských zdrojů Svitavské nemocnice formou odborného vzdělávání nel. personálu	Svitavská nemocnice	24.5.2013	30.6.2015	2.483.908	830.614
Program podpory bezbariérovosti	Pardubická nemocnice	30.6.2015	31.12.2015	319.100	319.100

#### Dotace – v rámci Regionálního operačního programu NUTS II Severovýchod ( dále ROP ) v Kč

účel	datum schválení	datum ukončení projektu	celková plánovaná částka dotace podle rozhodnutí	celková skutečně realizovaná dotace v období 1.1.-31.12.2015
ROP I – Pardubická nemocnice	13.11.2014	30.9.2015	120.040.950	119.162.049,99
ROP II – Pardubická nemocnice	13.11.2014	30.9.2015	16.611.750	13.103.944,09
ROP – Chrudimská nemocnice	3.12.2014	30.9.2015	28.834.183	25.157.242,68
ROP – Svitavská nemocnice	1.12.2014	31.10.2015	22.174.183	22.174.183
ROP – Litomyšlská nemocnice	15.12.2014	31.10.2015	21.994.999,80	21.136.057,17
ROP – Orlickoústecká nemocnice	8.12.2014	30.11.2015	47.548.228,43	46.723.925,49

Původní rozhodnutí o celkové částce dotace bylo změněno vysoutěžením s dodavateli v rámci výběrových řízení na projekty ROP.

**Dotace Ministerstva zdravotnictví (provozní) v Kč**

účel	předpis dotace k 31.12.2014	proučtováno v období 1.1.-31.12.2015	zůstatek do dalšího období k 31.12.2015
Rezidenční místa Pardubická nemocnice	4.083.098	2.117.954	4.225.106
Rezidenční místa Chrudimská nemocnice	0	16.178	223.820
Rezidenční místa Svitavská nemocnice	893.705	920.199	529.501
Rezidenční místa Litomyšlská nemocnice	0	14.110	285.874
Rezidenční místa Orlickoústecká nemocnice	0	368.833	619.580

**3.7 Rozpis majetku a závazků**

Nemocnice Pardubického kraje, a.s. evidují ve svém vlastnictví tento nemovitý majetek:

- Rekreační středisko Seč
- Ubytovna pro zaměstnance
- 3 byty včetně pozemků
- Přístřešek pro odpadové hospodářství
- Náhradní zdroj užitkové vody
- Internát
- Lékárna
- Vjezdový systém
- Technické zhodnocení budov

**3.8. Přírůstky a úbytky významných položek aktiv**

Údaje jsou v tisících Kč

Název aktiva	Ozn.	PS k 1.1.2015	Přírůstky za období 1.1.-31.12.2015	Úbytky za období 1.1.-31.12.2015	KS k 31.12.2015
Dlouh.nehmotný majetek	B.I.	10.929	19.785	13.718	16.996
Pozemky	B.II.1	2.220	0	0	2.220
Stavby	B.II.2.	87.119	28.273	2.764	112.627
Samostatné hmotné movité věci a soubor hmotných movitých věcí	B.II.3.	265.966	137.650	167.561	237.002
Jiný dlouhodobí HM	B.II.6.	354	0	354	0



Nedokončený dlouhodobý HM	B.II.7.	10.015	372.674	368.331	14.358
Poskytnuté zálohy	B.II.8.	0	0	0	0

Účetní jednotka nemá ve vlastnictví jiné než uvedené nemovitosti v bodě 3.7. Mimo uvedené nemovitosti v bodě 3.7 jsou všechny nemovitosti ve vlastnictví Pardubického kraje a organizaci jsou pronajaty na základě nájemní smlouvy s Pardubickým krajem

### 3.9 Pohledávky a závazky po lhůtě splatnosti

<b>Závazky a pohledávky z obchodních vztahů</b>	<b>k 31. 12. 2015</b>
<b>Závazky z obchodní vztahů po lhůtě splatnosti celkem v Kč</b>	<b>3 540 374</b>
závazky 0 - 30 dní po splatnosti v Kč	2 347 395
závazky 31 - 90 dní po splatnosti v Kč	717 674
závazky 91 - 180 dní po splatnosti v Kč	176 408
závazky 181 - 9999 dní po splatnosti v Kč	298 897
<b>Pohledávky z obchodních vztahů po lhůtě splatnosti celkem v Kč</b>	<b>25 114 221</b>
pohledávky 0 - 30 dní po splatnosti v Kč	13 412 888
pohledávky 31 - 90 dní po splatnosti v Kč	5 266 530
pohledávky 91 - 180 dní po splatnosti v Kč	1 905 473
pohledávky 181 - 9999 dní po splatnosti v Kč	4 529 331

### 3.10 Pohledávky a závazky, které k rozvahovému dni mají dobu splatnosti delší než 5 let

Nevyskytuje se.

### 3.11 Zatížení majetku zástavním právem nebo věcným břemenem

Nevyskytuje se.

### 3.12 Převedené nebo poskytnuté zajištění

Nevyskytuje se.

### 3.13 Drobný nehmotný a hmotný majetek neuvedený v rozvaze

Účetní jednotka eviduje drobný hmotný a nehmotný majetek na podrozvahových účtech, v celkové hodnotě 380.260 tis. Kč.

### 3.14 Cizí majetek uvedený v rozvaze, např. majetek v rámci najatého podniku, nebo jeho části

Nevyskytuje se.

### 3.15 Celková výše závazků, které nejsou vykázány v rozvaze

Nevyskytují se.



### **3.16 Penzijní závazky, závazky vůči účetním jednotkám v konsolidačním celku**

Nevyskytují se.

### **3.17 Emisní poukázky dle § 6**

Nevyskytují se.

## **IV.**

### **Významné události, které se staly mezi rozvahovým dnem a okamžikem sestavení účetní závěrky podle § 19 odst. 5 zákona o účetnictví**

Mezi rozvahovým dnem a okamžikem sestavení účetní závěrky nenastaly žádné významné události.

## **V.**

### **Náklady a výnosy provozního výsledku hospodaření v druhovém členění**

Nevyskytují se.

## **VI.**

### **Změny vlastního kapitálu k 31. 12. 2015**

#### **6.1 Ocenění podle § 25 zákona o účetnictví**

- Základní kapitál společnosti je rozdělen na 3032 ks kmenové akcie na jméno v listinné podobě ve jmenovité hodnotě 69.000,- Kč – zapsáno 8. 2. 2011
- 1 ks kmenové akcie na jméno v listinné podobě ve jmenovité hodnotě 100.000.000,- Kč – zapsáno 20. 8. 2014
- 1 ks kmenové akcie na jméno v listinné podobě ve jmenovité hodnotě 130.000.000,- Kč – zapsáno 2.4.2015

#### **6.2 Změny podílů během účetního období**

Nevyskytuje se, jediným akcionářem je Pardubický kraj.

#### **6.3 Vyměnitelné dluhopisy nebo podobné cenné papíry nebo práva s vyznačením jejich počtu a rozsahu práv, která zakládají**

Nevyskytuje se.

#### **6.4 Významné položky zvýšení nebo snížení u jednotlivých složek vlastního kapitálu**

Zvýšení základního kapitálu jediným akcionářem o částku 130.000.000 Kč – zapsáno 2.4.2015.

#### **6.5 Struktura vlastního kapitálu po přeměně**

Podrobně rozvedeno v samostatné příloze „Přehled o změnách vlastního kapitálu k 31. 12.2015.“





## VII.

### Rozvrh tržeb z prodeje zboží, výrobků a služeb

Účetní jednotka rozlišuje tržby dle umístění na tuzemské a zahraniční odběratele. Dle druhů členění na tržby za služby za zdravotní péči, tržby za ostatní nezdravotnické služby, tržby za prodej zboží.

#### 7.1 Podle druhů činnosti

Údaje jsou v tisících Kč

Druh činnosti	Účet	v tis Kč
Tržby za vlastní výrobky	601	0
Tržby z prodeje služeb:	602	3.260.936
z toho tržby za zdravotní výkony		3.097.943
z toho tržby za ost. služby		162.993
Tržby z prodeje zboží	604	258.199
Aktivace materiálu a zboží	62	77.524
Jiné ostatní výnosy	64	202.086
Finanční výnosy	66	258

Podrobnější členění sk. 62 a 64 je uvedeno v bodě 3.1 této přílohy.

#### 7.2 Podle zeměpisného umístění trhů

Dle zeměpisného umístění trhů rozlišuje účetní jednotka tržby tuzemské a zahraniční. Zahraniční odběratelé tvoří pouze minoritní podíl na tržbách, jedná se zejména o výnosy za zdravotní péči cizích státních příslušníků a klinické studie.

## VIII.

### Doplňující informace

#### 8.1 Výše splatných závazků pojistného na sociální zabezpečení a příspěvku na státní politiku zaměstnanosti

Údaje jsou v tisících Kč

Pojistné na sociální zabezpečení a příspěvek na státní politiku zaměstnanosti	39.449
---	--------

Jedná se o sociální pojištění ze závislé činnosti za měsíc prosinec 2015. Tento závazek byl uhrazen v řádném termínu v měsíci leden 2016.

#### 8.2 Výše splatných závazků veřejného zdravotního pojištění a výše evidovaných daňových nedoplatků u místně příslušných finančních orgánů

Údaje jsou v tisících Kč

Veřejné zdravotní pojištění	17.610
Daň z příjmů ze závislé činnosti	15.615
Daň DPH	2.608
Ostatní daně – silniční, daň z nemovitosti, daň z příjmů práv.osob	1.342



Jedná se o zdravotní pojištění a daně ze závislé činnosti, daně DPH, silniční daně a zálohy daně z příjmů právnických osob za měsíc prosinec 2015. Tento závazek byl uhrazen v řádném termínu v měsíci lednu 2016.

Závazky dle bodu 8.1 a 8.2 přílohy byly uhrazeny v termínu splatnosti. K datu zpracování účetní závěrky byly vypořádány.

### **8.3 Ostatní údaje dle ustanovení prováděcí vyhlášky č.500/2002 Sb., § 39 – uspořádání a obsahové vymezení vysvětlujících a doplňujících informací v příloze k účetní závěrce bod 6**

Uvedeno v bodě 3.1 této přílohy

### **8.4 Informace o vztazích ke spřízněným osobám dle ustanovení prováděcí vyhlášky č.500/2002 Sb., §39 odst. 10 a)**

Vztahy se spřízněnými osobami jsou uzavírány v běžných tržních podmínkách a v cenách obvyklých. Pro značný počet spřízněných osob daných charakterem zakladatele účetní jednotky zveřejňujeme je pouze ve zprávě o vztazích, která je součástí výroční zprávy a tudíž je zveřejněna ve stejném dokumentu jako účetní závěrka.

### **8.5 Informace o celkových nákladech na odměny auditorské společnosti dle ustanovení prováděcí vyhlášky č.500/2002 Sb., §39 odst. 11 v období 1.1. – 31.12.2015**

Auditorskou společností byla vyfakturována částka za audit mimořádné účetní závěrky za rok 2014 ve výši 269 tis. Kč bez DPH. Auditorskou společností byla vyfakturována částka za první část auditu řádné účetní závěrky za rok 2015 ve výši 100 tis. Kč bez DPH.

### **8.6 Ostatní údaje dle ustanovení zákona o účetnictví č. 563/1991 Sb. a prováděcí vyhlášky č. 500/2002 Sb., § 39 odst. 14**

Hospodářský výsledek běžného roku – zisk 413 tis. Kč před zdaněním.

Okamžik sestavení účetní závěrky: 25. 4. 2016

Za statutární orgán Nemocnice Pardubického kraje, a.s.:

MUDr. Tomáš Gottvald  
předseda představenstva

Ing. Petr Rudzan  
místopředseda představenstva



Zpracováno v souladu s  
vyhláškou č. 500/2002 Sb.

**PŘEHLED O ZMĚNÁCH  
VLASTNÍHO KAPITÁLU**  
k 31. 12. 2015  
( v celých tisících Kč )

Obchodní firma nebo jiný název účetní  
jednotky

**Nemocnice Pardubického kraje, a.s.**  
**IČO 27520536**

Sídlo, bydliště nebo místo podnikání účetní  
jednotky

**Kyjevská 44**  
**532 03 Pardubice**

		Počáteční zůstatek	Zvýšení	Snížení	Konečný zůstatek
A.	Základní kapitál zapsaný v obchodním rejstříku	309 208,00	130 000,00	0,00	439 208,00
B.	Základní kapitál nezapsaný v obchodním rejstříku	0,00	0,00	0,00	0,00
C.	Součet A +/- B	309 208,00	130 000,00	0,00	439 208,00
D.	Vlastní akcie a vlastní obchodní podíly	0,00	0,00	0,00	0,00
*	<b>Součet A +/- B +/- D</b>	<b>309 208,00</b>	<b>130 000,00</b>	<b>0,00</b>	<b>439 208,00</b>
E.	Emisní ážio	0,00	0,00	0,00	0,00
F.	Rezervní fondy	16 063,00	0,00	0,00	16 063,00
G.	Ostatní fondy ze zisku	0,00	0,00	0,00	0,00
H.	Kapitálové fondy	84 328,00	6 742,00	0,00	91 070,00
I.	Rozdíly z přecenění nezahnuté do hosp. výsledku	0,00	0,00	0,00	0,00
J.	Zisk minulých účetních období (428 a 431)	79 822,00	0,00	0,00	79 822,00
K.	Ztráta minulých účetních období (429 a 431)	0,00	0,00	15 154,00	-15 154,00
L.	Zisk/ztráta za účetní období po zdanění	-15 154,00	15 567,00	0,00	413,00
*	<b>Celkem vlastní kapitál</b>	<b>474 267,00</b>	<b>152 309,00</b>	<b>15 154,00</b>	<b>611 422,00</b>

**Komentář ke změnám:**

- A. Základní kapitál - navýšení o 130 000 tis. Kč  
H. Kapitálové fondy - navýšení způsobeno přijatými dary

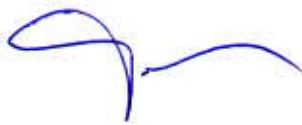
Okamžik sestavení 25.4.2016	Statutární orgán NPK, a.s. MUDr. Tomáš Gottvald 	Statutární orgán NPK, a.s.: Ing. Petr Rudzan 
--------------------------------	---	--

**Ovládaná osoba:**

**Nemocnice Pardubického kraje, a. s. se sídlem Kyjevská 44, 532 03 Pardubice,**

**Zpráva o vztazích mezi propojenými osobami**

**sestavená k 31. 12. 2015 za účetní období od 1. 1. 2015 do 31. 12. 2015**

**akciové společnosti Nemocnice Pardubického kraje, a.s.**

**sestavená podle § 82 zákona č. 90/2012 Sb. o obchodních korporacích**

**Ovládající osoba:**

Pardubický kraj, se sídlem Komenského náměstí 125, 532 11 Pardubice je jediným akcionářem ovládané osoby a vlastní 100% akcií.

**Ostatní propojené osoby ovládané stejnou ovládající osobou (zřizovatelem či zakladatelem je Pardubický kraj) s nimiž má ovládaná osoba vztahy:**

LDN Rybitví, Činžovních domů 140, 533 54 Rybitví, PO zřízená Pk

Zdravotnická záchranná služba PK, Průmyslová 450, 532 03 Pardubice, PO zřízená Pk

Dětské centrum Veská, Veská 21, 533 04 Sezemice, PO zřízená Pk

Střední zdravotnická škola, Průmyslová 395, 531 21 Pardubice, PO zřízená Pk

Speciální mateřská, základní a praktická škola Pardubice, Do Nového 1131, 532 03 Pardubice, PO zřízená Pk

Gymnázium Pardubice, Dašická 1083, 530 03 Pardubice, PO zřízená Pk

Střední zdravotnická škola, Purkyňova 256/9, 568 02 Svitavy, PO zřízená Pk

Vysokomýtská nemocnice, Hradecká 167, 566 23 Vysoké Mýto, PO zřízená Pk

Albertinum, OLÚ Žamberk, Za Kopečkem 353, 564 21 Žamberk, společnost s r.o. založená Pk

Odborný léčebný ústav Jevíčko, Jevíčko 508, 569 43 Jevíčko, PO zřízená Pk

Mateřská škola Svitavy, Československé armády 9, 568 02 Svitavy, PO zřízená Pk

Domov na rozcestí Svitavy, T.G.Masaryka 9/33, 568 02 Svitavy, PO zřízená Pk

Nemocnice následné péče Moravská Třebová, Svitavská 25, Moravská Třebová, PO zřízená Pk

Dětské centrum Svitavy, U Kojeneckého ústavu 520/2, 568 02 Svitavy, PO zřízená Pk

Mateřská škola Svitavy, Větrná 11, 568 02 Svitavy, PO zřízená Pk

Mateřská škola Svitavy, M. Majerové 13, 568 02 Svitavy, PO zřízená Pk

Mateřská škola Svitavy, Milady Horákové 27, 568 02 Svitavy, PO zřízená Pk

Mateřská škola Svitavy - Lány, Úvoz 1, 568 02 Svitavy, PO zřízená Pk

Základní škola Svitavy, nám. Míru 73, 568 02 Svitavy, PO zřízená Pk

Obchodní akademie a Vyšší odborná škola Svitavy, T.G. Masaryka 20, 568 02 Svitavy, PO zřízená Pk

Střední škola zdravotnická a sociální Chrudim, Poděbradova ul. 386, 537 01 Chrudim, PO zřízená Pk

Domov sociálních služeb Slatiňany, Klášterní 795, 538 21 Slatiňany, PO zřízená Pk

*(Pozn.: PO zřízená Pk znamená: příspěvková organizace zřízená Pardubickým krajem)*

### **Struktura vztahů mezi propojenými osobami**

Doplnění informace dle §82, odst. 3 zákona č. 90/2012: „Nemá-li statutární orgán potřebné informace pro vypracování zprávy o vztazích, tuto skutečnost ve zprávě s vysvětlením uvede“.

Jsou uvedeny propojené osoby známé statutárnímu orgánu společnosti.

### **Za období 1. 1. – 31. 12. 2015 byly ve vztahu s ovládající osobou účinné následující smlouvy:**

1. Usnesením zastupitelstva PK ze dne 11.12.2014 č. Z/252/14 zakladatel vymezil zdravotní služby provozované NPK jako služby obecného zájmu a pověřil NPK provozováním těchto služeb pro příslušné území jako závazkem veřejné služby. V souladu s rozhodnutím Komise EU ze dne 20.12.2011 o použití čl. 106 odst. 2 Smlouvy o fungování EU na státní podporu ve formě vyrovnávací platby, byla uzavřena mezi PK a NPK, a.s. Smlouva o poskytování veřejné služby a podmínkách poskytnutí vyrovnávací platby za plnění závazku veřejné služby a to dne 31.12.2014
  - a) Pro rok 2015 byla schválena vyrovnávací platba za splnění závazku veřejné služby usnesením zastupitelstva Pardubického kraje Z/308/15 ze dne 18. 6. 2015 ve výši 116 609 773,- Kč.
  - b) Následně byla pro rok 2015 upravena a schválena vyrovnávací platba za splnění závazku veřejné služby usnesením zastupitelstva Pardubického kraje Z/379/15 ze dne 16. 12. 2015 v konečné výši 111 683 975,16 Kč.
  - c) Smlouva o nájmu S/OM/2215/07/KŠ ze dne 31. 7. 2015 ve výši 74 571 179 Kč. Smlouva o poskytování energetických služeb ve výši 15 462 320 Kč. Pojistná smlouva č. 8053114128 ve výši 6 180 631 Kč.
  - d) Dohoda o započtení ze dne 26. 6. 2015 – předmětem dohody je zápočet závazků a pohledávek mezi Pardubickým krajem a Nemocnicí Pardubického kraje, a.s. vyplývající z pojistné smlouvy č. 8053114128 ve výši 6 180 631 Kč,- Kč a Nájemní smlouvy S/OM/2215/07/KŠ ze dne 31. 12. 2014 ve výši 74 321 822,- Kč a projektů EPC 15 462 320,- Kč a Smlouvou o poskytování veřejné služby ze dne 31. 12. 2014 Kč pro rok 2015 ve výši 116 609 773,- Kč.
  - e) Dodatek č. 1 add d) Dohoda o započtení ze dne 17. 12. 2015 – předmětem dohody je zápočet závazků a pohledávek mezi Pardubickým krajem a Nemocnicí Pardubického kraje, a.s. vyplývající z pojistné smlouvy č. 8053114128 ve výši 6 180 631 Kč,- Kč a z dodatku č. 1 k Nájemní smlouvě S/OM/2215/07/KŠ ze dne 31. 7. 2015 ve výši 74 571 179 a Smlouvou o poskytování veřejné služby ze dne 31. 12. 2014 Kč pro rok 2015 ve výši 111 683 975,16 Kč.

2. Usnesením zastupitelstva PK ze dne 15. 9. 2011 č. Z/336/11 byla schválena Smlouva o půjčce mezi Pardubickým krajem a Pardubickou krajskou nemocnicí ve výši 50 mil. Kč. ze dne 30. 9. 2011. Půjčka byla poskytnuta za účelem snížení závazků ohrožujících chod Pardubické krajské nemocnice. Půjčka je úročena pohyblivou úrokovou sazbou s přechodnou fixací složenou z 3M PRIBOR a marže v pevné výši 0,20% p.a.. Podmínky smlouvy NPK, a.s. plní, k 31.12.2015 je zůstatek půjčky 36,2 mil. Kč

**Ostatní vztahy s propojenými osobami:** Ostatní vztahy s propojenými osobami jsou uvedeny v příloze č. 1 Ostatní vztahy s propojenými osobami, která je nedílnou součástí této Zprávy o vztazích. Příloha uvádí vztahy s propojenými osobami na základě smluvních vztahů za oblast nákladů a výnosů. Zdrojem dat uvedených v příloze jsou účetní data za r. 2015.

**Právní úkony učiněné v zájmu ovládající osoby:**

Kromě výše popsaných skutečností nebyly další úkony tohoto typu za období od 1. 1. 2015 do 31. 12. 2015 učiněny.

**Přehled jednání učiněných v posledním účetním období, která byla učiněna na popud nebo v zájmu ovládající osoby nebo jí ovládaných osob, pokud se takovéto jednání týkalo majetku, který přesahuje 10 % vlastního kapitálu ovládané osoby zjištěného podle poslední účetní závěrky:**

Taková jednání nebyla za období od 1.1.2015 do 31.12.2015 učiněna.

**Ovládané osobě nevznikla z výše uvedených vztahů žádná újma.**

V Pardubicích dne 25.4.2016

Statutární orgán NPK, a.s.

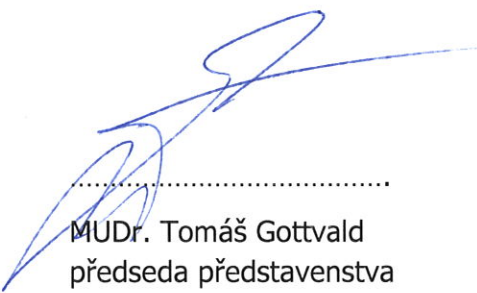

.....  
MUDr. Tomáš Gottvald  
předseda představenstva

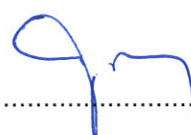

.....  
Ing. Petr Rudzan  
místopředseda představenstva



**Nemocnice Pardubického kraje, a.s.**

**Zpráva vztazích s propojenými osobami za období 1.1.2015 - 31.12.2015**

**Příloha č. 1**

**Ostatní vztahy s propojenými osobami**

<b>Náklady</b>		<b>Částka</b>
<b>50210100</b>	<b>Elektrická energie</b>	
Albertinum, odborný léčebný ústav		129 563,00
Vysokomýtská nemocnice		105 617,52
<b>50220100</b>	<b>Voda a stočné</b>	
Albertinum, odborný léčebný ústav		24 534,00
Vysokomýtská nemocnice		15 722,16
<b>50240100</b>	<b>Plyn</b>	
Albertinum, odborný léčebný ústav		95 688,00
Vysokomýtská nemocnice		76 986,24
<b>51810100</b>	<b>Pevné telefonní linky</b>	
Albertinum, odborný léčebný ústav		4 155,00
Vysokomýtská nemocnice		10 144,44
<b>51810500</b>	<b>Internet</b>	
Vysokomýtská nemocnice		1 504,28
<b>51811900</b>	<b>Ostatní služby nezařazené</b>	
Albertinum, odborný léčebný ústav		657 338,50
Vysokomýtská nemocnice		283 953,47
<b>51820100</b>	<b>Dopravné-přeprava osob i materiálu prováděná dodavatelsky</b>	
Nemocnice následné péče Moravská Třebová		48 000,00
Zdravotnická záchranná služba Pardubického kraje		483 384,10
<b>51830200</b>	<b>Nájem nemovitého majetku</b>	
Albertinum, odborný léčebný ústav		394 500,00
Vysokomýtská nemocnice		112 913,88
<b>51830300</b>	<b>Nájemné movité věci</b>	
Albertinum, odborný léčebný ústav		89 515,45
Vysokomýtská nemocnice		37 787,16
<b>51860100</b>	<b>Praní prádla dodavatelsky</b>	
Albertinum, odborný léčebný ústav		33 045,00
Vysokomýtská nemocnice		16 169,25
<b>51870200</b>	<b>Stravování dodavatelsky zaměstnanci</b>	
Albertinum, odborný léčebný ústav		71 810,14
<b>54820100</b>	<b>Školení a sjezdové poplatky (specializační-celož.vzděl.)</b>	
Střední zdravotnická škola, Svitavy, Purkyňova 256		32 000,00
<b>54820200</b>	<b>Školení s sjezdové poplatky ostatní</b>	
Albertinum, odborný léčebný ústav, Žamberk		800,00
Střední zdravotnická škola, Svitavy, Purkyňova 9		40 000,00
<b>Výnosy</b>		<b>Částka</b>
<b>60230100</b>	<b>Tržby za zdrav.péči nehrazenou ZP-tuzem.plátci</b>	
Albertinum, odborný léčebný ústav		8 611,10
Domov sociálních služeb Slatiňany		31 073,70
Léčebna dlouhodobě nemocných		9 698,40

Mateřská škola Marie Majerové		1 350,00
Mateřská škola Větrná		2 700,00
Mateřská škola Svitavy		900,00
Mateřská škola Svitavy - Lány		900,00
Mateřská škola Svitavy, Československé armády 9		3 150,00
Mateřská škola Svitavy, Milady Horákové 27		450,00
Obchodní akademie a Vyšší odborná škola ekonomická		1 800,00
Odborný léčebný ústav		7 110,28
Střední zdravotnická škola, Svitavy, Purkyňova 9		2 250,00
Vysokomýtská nemocnice		1 551,00
Základní škola Svitavy, nám. Míru 73		5 428,28
Zdravotnická záchranná služba Pardubického kraje		9 580,00
<b>60240100</b>	<b>Tržby za zdrav.péči nehrazenou ZP-zahranič.plá</b>	
Albertinum, odborný léčebný ústav		18 580,00
<b>60250100</b>	<b>Tržby za praní a čištění textilu</b>	
Dětské centrum Veská		51 850,50
Speciální mateřská škola, základní škola a praktická škola Pardubice		1 905,00
Střední zdravotnická škola		51 576,00
Střední zdravotnická škola, Svitavy, Purkyňova		48 317,83
Zdravotnická záchranná služba Pardubického kraje		51 941,20
<b>60250300</b>	<b>Tržby za spalování odpadu</b>	
Dětské centrum Veská		84,00
Léčebna dlouhodobě nemocných Rybitví		309 676,00
Zdravotnická záchranná služba Pardubického kraje		7 760,00
<b>60250400</b>	<b>Tržba za stravování pro cizí</b>	
Dětské centrum Svitavy		37 079,08
Střední škola zdravotnická a sociální Chrudim		3 451,88
<b>60250700</b>	<b>Tržby za dopravu</b>	
Zdravotnická záchranná služba Pardubického kraje		1 335,60
<b>60250800</b>	<b>Tržby za sterilizaci nástrojů</b>	
Dětské centrum Svitavy		1 518,88
Nemocnice následné péče Moravská Třebová		1 344,68
Vysokomýtská nemocnice		116 392,82
Zdravotnická záchranná služba Pardubického kraje		27 121,81
<b>60250900</b>	<b>Tržby za nájemné</b>	
Mateřská škola Svitavy, Československé armády 9		15 444,00
Speciální mateřská škola, základní škola a praktická škola Pardubice		17 578,13
Zdravotnická záchranná služba Pardubického kraje		11 473,68

<b>60250999</b>	<b>Tržby za ost.nezdr.sloužby</b>	
Albertinum, odborný léčebný ústav		883 553,88
GYMNÁZIUM,Pardubice,		1 650,00
Nemocnice následné péče Moravská Třebová		82,64
Speciální mateřská škola, základní škola a praktická škola Pardubice		224,00
Střední zdravotnická škola		7 890,59
Vysokomýtská nemocnice		123 407,30
Zdravotnická záchranná služba Pardubického kraje		1 967,52
<b>60260100</b>	<b>Tržby za regulační poplatky ambulantní</b>	
Domov sociálních služeb Slatiňany		334,52
<b>60270100</b>	<b>Tržby ostatní jinde neuvedené</b>	
Střední škola zdravotnická a sociální Chrudim		12 627,48
Střední zdravotnická škola		35 494,00
Vysokomýtská nemocnice		6 720,00
Zdravotnická záchranná služba Pardubického kraje		36 169,19
<b>60410200</b>	<b>Tržby za prodané zboží lékárny-v hotovosti</b>	
Vysokomýtská nemocnice		142,09
<b>60410300</b>	<b>Tržby za prodané zboží lékárny - fakturace mimo ZP</b>	
Albertinum, odborný léčebný ústav		137 645,99
Dětské centrum Svitavy		909,09
Léčebna dlouhodobě nemocných		714,83
Vysokomýtská nemocnice		1 179 925,53
<b>64210100</b>	<b>Tržby z prodeje materiálu - zdravotnická zařízení (krev)</b>	
Albertinum, odborný léčebný ústav		202 730,90
Odborný léčebný ústav		4 004,96
<b>64220100</b>	<b>Tržby z prodeje materiálu - nezdravotnická zařízení (krev)</b>	
Vysokomýtská nemocnice		7 086,00
<b>64820500</b>	<b>Sběr druhotných surovin</b>	
Zdravotnická záchranná služba Pardubického kraje		150,00
<b>64820700</b>	<b>Výnosy z parkování</b>	
Zdravotnická záchranná služba Pardubického kraje		1 983,36
<b>64820900</b>	<b>Soukr.telef.hovory, telefonní karty</b>	
Zdravotnická záchranná služba Pardubického kraje		3 288,10
<b>64821200</b>	<b>Jiné ostatní výnosy</b>	
Albertinum, odborný léčebný ústav		488,74
Vysokomýtská nemocnice		154,79
Zdravotnická záchranná služba Pardubického kraje		80 463,99

Zpracovala: Bc. Běla Pelikánová  
Dne: 25.4.2016