

# NEMOCNICE PARDUBICKÉHO KRAJE

## VÝROČNÍ ZPRÁVA PRO ROK 2022



# NEMOCNICE PARDUBICKÉHO KRAJE

VÝROČNÍ ZPRÁVA

2022





# Obsah

---

O SPOLEČNOSTI	7
Úvodní slovo	7
Orgány společnosti	8
Poradní orgán dozorčí rady	8
Profil společnosti	9
Předmět činnosti	10
Organizační složka v zahraničí	10
Hodnoty, vize a mise společnosti	10
Základní organizační struktura	11
Management společnosti	12
VÝZNAMNÉ UDÁLOSTI ROKU 2022	14
ZDRAVOTNÍ PÉČE	19
Kliniky a oddělení	19
Pardubická nemocnice	19
Chrudimská nemocnice	22
Svitavská nemocnice	23
Litomyšlská nemocnice	24
Orlickoústecká nemocnice	25
Ošetrovatelská péče	27
Lůžkový fond	28
Základní výkonové a provozní ukazatele	29
Vysoce specializovaná centra	30
Centrum vysoce specializované péče o pacienty s iktem	30
Perinatologické centrum intermediární péče	30
Komplexní onkologické centrum Pardubického kraje ve spolupráci se společností Multiscan	30
Centrum vysoce specializované onkogynekologické péče	30
Komplexní kardiovaskulární centrum	30
Centrum vysoce specializované péče o pacienty s roztroušenou sklerózou a neuromyelitis optica pro dospělé a děti	30
Centrum vysoce specializované traumatologické péče pro dospělé II. typu	30
Centrum vysoce specializované péče pro digestivní endoskopie	30
VÝZKUM A VÝVOJ	32
Klinické studie a výzkumné projekty	32
Klinické studie	32
Výzkumné projekty	32
Realizované projekty v roce 2022	33
Informace k jednotlivým projektům	35



KVALITA ZDRAVOTNÍ PÉČE	38
<b>Oddělení řízení kvality NPK</b>	<b>38</b>
Nežádoucí události v roce 2022	39
Stížnosti a pochvaly v roce 2022	40
<b>HCI – externí hodnocení spokojenosti pacientů</b>	<b>41</b>
<b>Průzkum spokojenosti pacientů</b>	<b>41</b>
Interní audity	42
PERSONÁLNÍ A MZDOVÁ POLITIKA	44
<b>Počty zaměstnanců</b>	<b>44</b>
Celkový fyzický počet zaměstnanců v NPK	44
Fyzický počet zaměstnanců v jednotlivých nemocnicích NPK k 31. 12. 2022	45
Průměrný přepočtený počet zaměstnanců za rok 2022 dle základních skupin kategorií v jednotlivých nemocnicích NPK	46
Průměrný přepočtený počet zaměstnanců	46
Kvalifikační struktura zaměstnanců v NPK k 31. 12. 2022	47
Věková struktura zaměstnanců v NPK	48
<b>Mzdy</b>	<b>49</b>
Celkové osobní náklady v roce 2021 a 2022 v jednotlivých nemocnicích NPK	49
<b>Péče o zaměstnance</b>	<b>49</b>
<b>Vztahy s odborovými organizacemi</b>	<b>49</b>
<b>Vzdělávání</b>	<b>50</b>
Rezidenční místa	50
Specializační vzdělávání	50
Vzdělávací aktivity	51
Vzdělávání lékařů v základních kmenech (zajišťuje NPK)	52
Nové akreditace umožňující praktickou část specializačního studia pro nelékařské profese	52
OCHRANA ŽIVOTNÍHO PROSTŘEDÍ	54
Nakládání s odpady	54
Nakládání s odpadními vodami	55
Znečišťování ovzduší	55
EKONOMIKA	57
<b>Účetní informace</b>	<b>57</b>
Výkaz zisku a ztrát	57
Vyrovnávací platba	58
Porovnání významných položek Rozvahy	58
Komentář	58
<b>Investice</b>	<b>59</b>
Sponzoři a dárci	59
Dotace a granty	59
Předpokládaný vývoj činnosti účetní jednotky v roce 2023	60
PŘÍLOHY	63



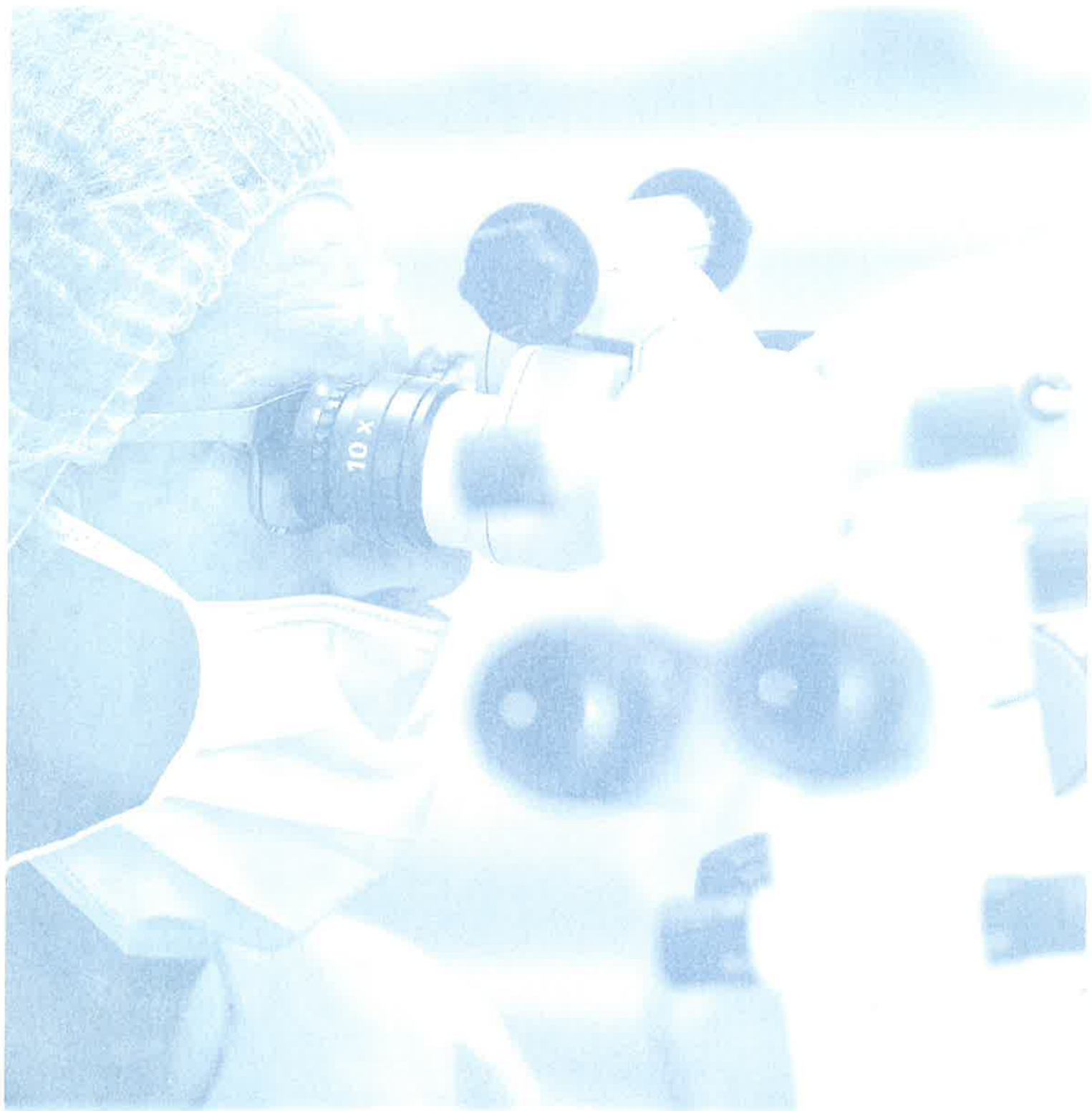

# O společnosti

Nemocnice Pardubického kraje (dále také NPK) vznikla 31. prosince 2014 sloučením pěti největších nemocnic akutní lůžkové péče v regionu Pardubického kraje. S ročním obrátem více než 6 miliard korun a s více než 5000 zaměstnanci se řadí mezi desítku největších nemocničních zařízení v zemi. Společnost staví na dobrém jménu jednotlivých nemocnic, regionalitě a tradici. Je nejen jejich pokračovatelem, ale také garantem vzájemné spolupráce a využití odborného

potenciálu. Nemocnice Pardubického kraje je jednotný celek s důvěrou vyhledávaný jak spokojenými pacienty, tak zaměstnanci. V současné době ji společně tvoří Pardubická, Chrudimská, Orlickoústecká, Litomyšlská a Svitavská nemocnice.

Jediným akcionářem společnosti je Pardubický kraj.

## Úvodní slovo

Vážené dámy, vážení pánové,

Nemocnice Pardubického kraje má za sebou sedmý rok své existence. V roce 2022 se na jejím chodu stále ještě projevovaly dozvuky koronavirové pandemie. Řada aktivit byla složitou epidemiologickou situací i nadále ovlivněna, silně se však projevovale zjevná snaha vrátit se co nejdříve k činnosti, které byly běžné v období před covidem-19.

Jakmile jsme se naučili zvládat covidové vlny, objevila se nová hrozba. Válečný konflikt v Evropě. A byť neprobíhá přímo na našem území, úzce se nás dotýká. Nemocnice Pardubického kraje se proto aktivně zapojila i do humanitární pomoci Ukrajině, a to především dodávkami zdravotnického materiálu. Současně podpořila různými způsoby i uprchlíky, kteří z Ukrajiny přicestovali do České republiky.

Proměňovaly se také samotné nemocnice. Moderní dominantou Orlickoústecké nemocnice se stal nový pavilon s urgentním příjmem, který se podařilo otevřít a uvést do provozu v květnu. Druhá stavba tohoto typu roste v Pardubické nemocnici. Mezitím, než bude nový pavilon hotový, uspořádala nemocnice pro zaměstnance i veřejnost sérii přednášek na téma urgentní medicíny. Ve Svitavské nemocnici jsme pak v červenci zahájili rekonstrukci intenzivní péče a ARO. Pokračovaly také investice do technologického vybavení a modernizace nemocnic. V květnu se v Pardubicích uskutečnila první operace využívající technologii pro extrakorporální membránovou oxygenaci, tzv. ECMO.

V průběhu roku proběhla dvě šetření Spojené akreditační komise. Jak Chrudimská, tak Svitavská nemocnice úspěšně obhájily akreditaci a prokázaly, že jimi poskytované služby jsou v souladu s platnou legislativou i akreditačními standardy.

Kulaté výročí si připomněla tři klinická pracoviště Pardubické nemocnice - ORL klinika, Chirurgická klinika a Interní klinika, které oslavily 20. narozeniny. Emeritní přednosta Chirurgické kliniky doc. MUDr. Karel Havlíček, CSc., FICS., navíc obdržel za rozvoj oboru chirurgie čestné ocenění Rytíř českého lékařského stavu. To je udělováno Českou lékařskou komorou každý rok jedné osobnosti.

V roce 2022 se v Nemocnici Pardubického kraje uskutečnila též řada zajímavých akcí, kongresů a přednášek, kde se společně setkávali lékaři s dalšími odborníky či širokou veřejností. Značná pozornost byla opět věnována náboru nových zaměstnanců. Neustále se snažíme hledat další cesty a nástroje, které by pomohly získat nové posily. Šlo například o programy Den mediků, Den se sestrou či Lékařem na zkoušku.

Ukazuje se, že je to právě individuální přístup, co dokáže mladé zájemce o zaměstnání přitáhnout do našich nemocnic. Přesto jsou oblasti a obory, jejichž obsazování je dlouhodobě složité, bohužel se tak děje na celostátní úrovni. Jako racionální se tak zdá si lékaře a zdravotníky vychovat. V takovém případě je však nutná spolupráce nemocnice a samosprávy, a to jak krajské, tak městské.

Rok 2022 přinesl do Nemocnice Pardubického kraje nové možnosti, zkušenosti a výzvy. Bez podpory našich zaměstnanců, spolupracovníků, akcionáře i pacientů a všech, kteří nás dlouhodobě podporují, bychom se neobešli. Za podporu a pomoc všem děkujeme, velmi si obojího vážíme.

MUDr. Tomáš Gottvald, MHA  
generální ředitel a předseda představenstva  
Nemocnice Pardubického kraje



# Orgány společnosti

---

k 31. 12. 2022

## PŘEDSTAVENSTVO

**MUDr. Tomáš Gottvald, MHA**  
předseda představenstva

**Ing. Hynek Rals, MHA**  
místopředseda představenstva

**MUDr. Vladimír Ninger, Ph.D., MBA**  
člen představenstva

## DOZORČÍ RADA

**MUDr. Josef Hájek, MBA**  
předseda dozorčí rady

**Ing. Michaela Matoušková, MPA**  
místopředseda dozorčí rady

**MUDr. Věra Uhlířová**  
člen dozorčí rady

**Mgr. Bc. Pavel Čech**  
člen dozorčí rady

**MUDr. Aleš Vrbacký**  
člen dozorčí rady

**Bc. Marek Šisler**  
člen dozorčí rady

## Poradní orgán dozorčí rady

---

## VÝBOR PRO AUDIT

**Ing. Pavel Špaček**  
předseda výboru

**Mgr. Bc. Pavel Čech**  
člen výboru

**Ing. Mgr. Dagmar Říhová, DIS., MHA**  
člen výboru

**Ing. Bc. Ladislava Kratochvílová**  
člen výboru

**Mgr. Ing. Jiří Viktorin, MBA**  
člen výboru





# Profil společnosti

---

**Název společnosti**

Nemocnice Pardubického kraje, a. s.

**Sídlo společnosti**

Kyjevská 44, 532 03 Pardubice

**Zápis v obchodním rejstříku**

Krajský soud v Hradci Králové, oddíl B, vložka 2629

**Datum zápisu do OR**

25. 7. 2007, fúze ke dni 31. 12. 2014

**Právní forma**

akciová společnost

**Akcionář**

Pardubický kraj,  
Komenského nám. 125, 530 02 Pardubice

**IČO, DIČ**

27520536, CZ27520536

**Adresa**

Kyjevská 44, 532 03 Pardubice

**Telefon**

466 011 111, 467 431 111

**Internetová adresa**

[www.nempk.cz](http://www.nempk.cz)

**ID schránka**

eiefkcs



## Předmět činnosti

---

Předmět činnosti je souhrnně zapsán v obchodním rejstříku. Nejvýznamnějším předmětem činnosti je poskytování zdravotních služeb.

Nemocnice Pardubického kraje poskytuje zdravotní služby ve všech pěti následujících nemocnicích:

- Pardubická nemocnice
- Chrudimská nemocnice
- Litomyšlská nemocnice
- Svitavská nemocnice
- Orlickoústecká nemocnice

Nemocnice Pardubického kraje poskytuje komplexní ambulantní a lůžkovou péči ve všech základních, specializovaných i vysoce specializovaných oborech, provozuje lůžkovou následnou péči, domácí péči, základní i specializovanou diagnostickou péči a lékárny.

Pardubická nemocnice je součástí komplexních kardiovaskulárních center, iktových center a center vysoce specializované onkologické péče pro dospělé. Litomyšlská nemocnice je součástí iktových center. NPK je také výukovou základnou Fakulty zdravotnických studií Univerzity Pardubice, Střední zdravotnické školy Pardubice, Národního centra ošetřovatelství a nelékařských zdravotnických oborů a Lékařské fakulty Univerzity Karlovy Hradec Králové.

## Organizační složka v zahraničí

---

Nemocnice Pardubického kraje nemá organizační složku podniku v zahraničí.

## Hodnoty, vize a mise společnosti

---

**Mise** – Naše přátelská nemocnice, Vaše trvalá jistota

**Vize** – Společnost Nemocnice Pardubického kraje je jednotný celek s důvěrou vyhledávaný spokojenými pacienty i zaměstnanci, je garantem vzájemné spolupráce a využití odborného potenciálu.

**Hodnoty** – Důvěra a respekt, Odbornost a kvalita, Týmová spolupráce, Efektivita, Komunikace – DOTEK

**Pět nemocnic, jeden tým – Nemocnice Pardubického kraje**



# Základní organizační struktura

Základní organizační struktura Nemocnice Pardubického kraje k 31. 12. 2022

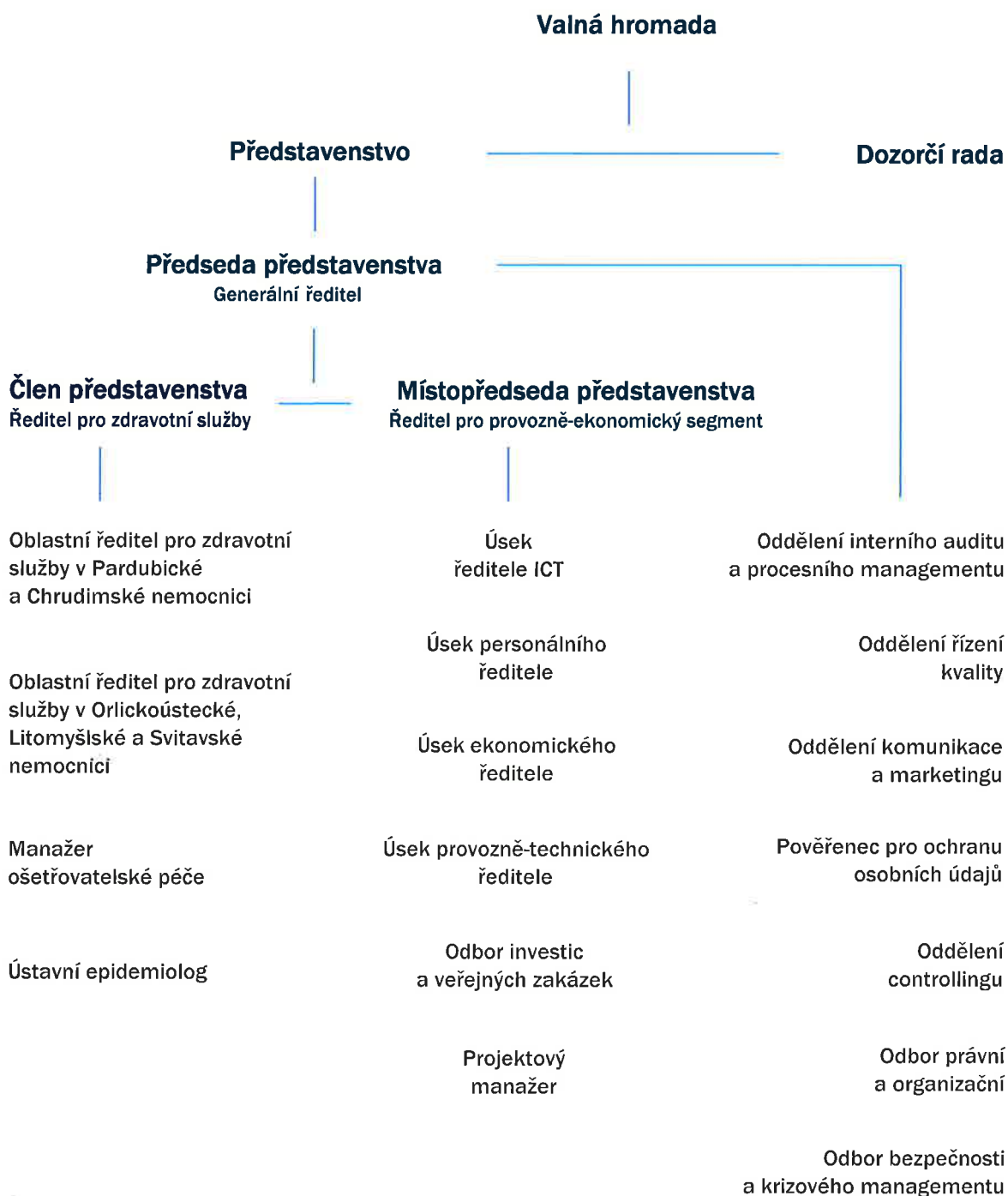

# Management společnosti

---

## Vedení společnosti Nemocnice Pardubického kraje

k 31. 12. 2022

### **předseda představenstva a generální ředitel**

MUDr. Tomáš Gottvald, MHA

### **místopředseda představenstva a ředitel pro provozně-ekonomický segment**

Ing. Hynek Rais, MHA

### **člen představenstva a ředitel pro zdravotní služby**

MUDr. Vladimír Ninger, Ph.D., MBA

### **oblastní ředitel pro zdravotní služby v Pardubické a Chrudimské nemocnici**

MUDr. Jan Marounek, MBA (od 15. 7. 2022 do 20. 12. 2022; od 4. 8. 2022 DPN)

MUDr. Jan Maňaska (od 2. 12. 2022)

### **oblastní ředitel pro zdravotní služby v Orlickoústecké, Litomyšlské a Svitavské nemocnici**

MUDr. Vratislav Dědek (pověřen od 1. 2. 2022)

### **ředitelka ekonomického úseku**

Ing. Mgr. Dagmar Říhová, DiS., MHA (pověřena vedením)

### **ředitelka personálního úseku**

Ing. Alena Fořtová (do 2. 12. 2022)

### **ředitel úseku ICT**

Ing. Martin Coufal

### **ředitel provozně-technického úseku**

Ing. Vít Čeřovský

### **manažer ošetrovatelské péče**

Mgr. et. Mgr. Oldřich Hošek (od 1. 4. 2022)



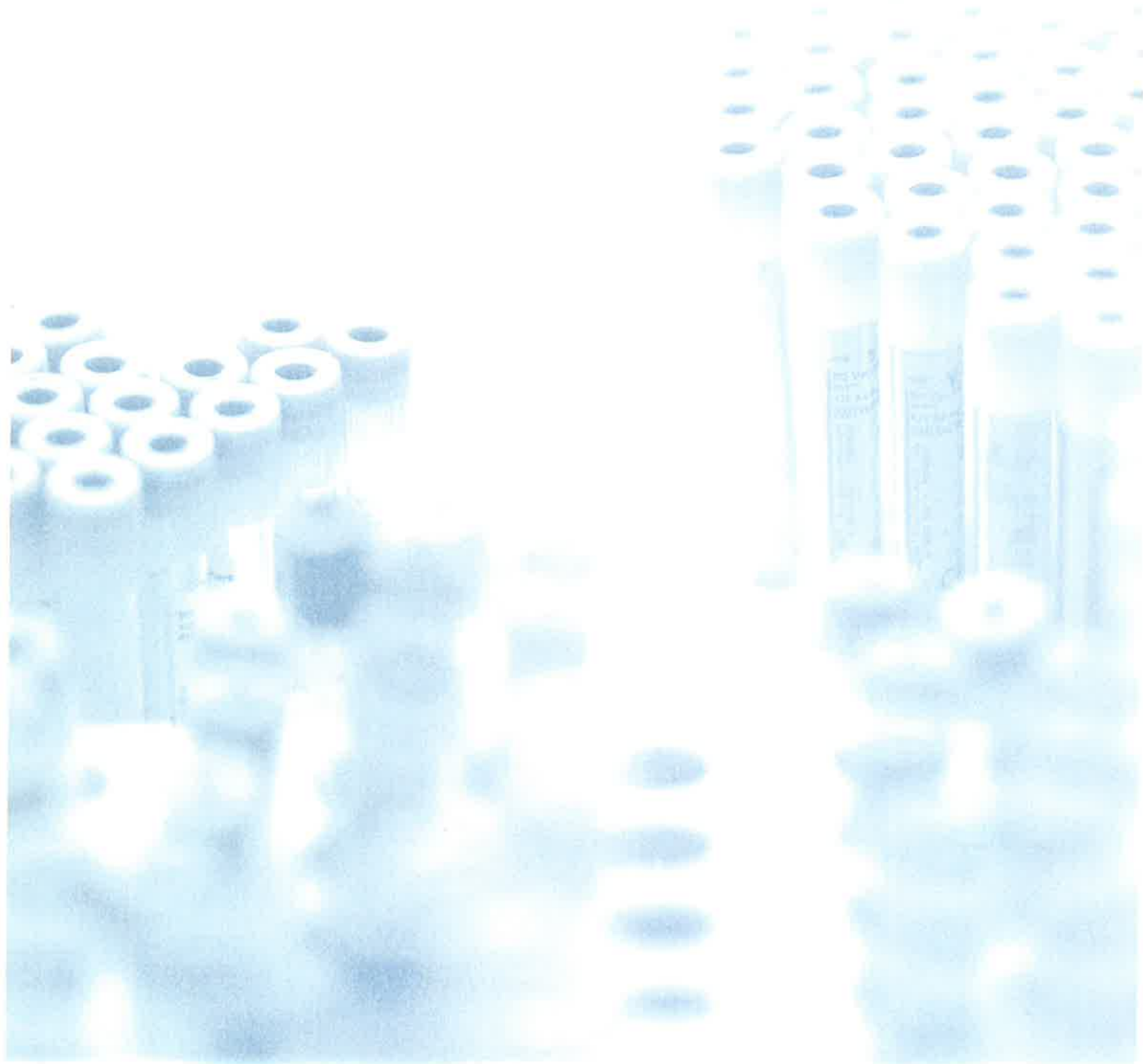

# Významné události roku 2022

V roce 2022 v Nemocnici Pardubického kraje stále ještě doznívaly dozvuky pandemie koronaviru. Jednotlivé provozy se však postupně vracely k obvyklým činnostem a aktivitám, které byly běžné v období před covidem-19. Nemocnice se tak v některých svých aktivitách začala zase vracet před období pandemie.

## Leden

**Prvním miminkem**, které přišlo na svět v porodnicích Nemocnice Pardubického kraje v roce 2022, byla holčička **Dorotka**. Ta se narodila v Orlickoústecké nemocnici 1. ledna v 6.47 hodin a vážila 3 000 g.

V Nemocnici Pardubického kraje **klesaly počty pacientů hospitalizovaných s covidem-19**. Snížil se počet covidových stanic a mohlo tak dojít k postupnému obnovování provozů poraden a plánované operativy u zákroků, které předpokládaly méně komplikovaný průběh a krátkodobější hospitalizace.

## Únor

Očkovací místa NPK spustila **očkování bez předchozí registrace**. Kromě očkování v prostorách nemocnic zaměřili zdravotníci očkovat také do obchodního centra Palác Pardubice a rovněž Multikulturálního centra Fabrika ve Svitavách.

Nemocniční **Nadační fond Orlickoústecké nemocnice S námi je tu lépe!** vyhodnotil na setkání se svými podporovateli tři projekty z předchozího roku – *Efektivní léčba cévních uzávěrů*, *Vaše kameny, naše starost* a *Moderní diagnostika závratí*.

V Nemocnici Pardubického kraje pokračovala **obnova stávajícího vybavení a nákup nových moderních přístrojů** z projektu *Zvýšení kvality návazné péče integrovaného operačního programu (IROP)*. Do **Pardubické nemocnice** byl dodán nízkoteplotní sterilizátor pro centrální sterilizaci za 1,68 milionu korun. O zhruba půl milionu méně stály tři kardiologické ultrazvukové sondy. Do **Svitavské nemocnice** přibyl vylepšený spiroergometrický systém. Šlo o modernizaci stávajícího vybavení v hodnotě 677 tisíc korun, které slouží kardiologickým pacientům na interní ambulanci. Na modernější přístroje se mohli těšit také v **Chrudimské a Litomyšlské nemocnici**. V prvním čtvrtletí roku 2022 se pořizovalo i vybavení pavilonu s urgentním příjmem v **Orlickoústecké nemocnici**. Další významné investice do zařízení Nemocnic Pardubického kraje byly financovány rovněž z projektu *REACT-EU*.

## Březen

ORL klinika Pardubické nemocnice se připojila k tradiční osvětové akci **Světový den sluchu**. Veřejnosti nabídla v sobotu 5. března možnost screeningového vyšetření sluchu spojenou se základními informacemi o sluchadlech. Každému zájemci staršímu 12 let bylo provedeno screeningové vyšetření sluchu tónovou

audiometrií s následnou konzultací výsledku vyšetření s lékařem.

Nemocnice Pardubického kraje odeslala začátkem března **první zásilku humanitární pomoci na Ukrajinu**. Více než čtyři desítky palet se zdravotnickým materiálem ze skladů všech pěti zdravotnických zařízení v hodnotě více než tři milionů korun byly převezeny do krajského centrálního skladu humanitární pomoci v České Třebové. Odtud materiál pokračoval do humanitárního centra v Užhorodu a dál na potřebná místa. Šlo o injekční jehly, dezinfekce, jednorázové oblečení a návleky, vyšetřovací a operační rukavice nebo třeba náplastí na rány.

**Emeritní přednosta chirurgického oddělení Pardubické nemocnice doc. MUDr. Karel Havlíček, CSc., FICS**, se stal *Rytířem českého lékařského stavu*. Čestné ocenění, které od roku 1996 každoročně uděluje Česká lékařská komora osobnostem, jež výkonem své lékařské praxe či vědeckou činností významně přispěly k rozvoji medicíny a byly příkladem a vzorem pro své kolegy, získal za rozvoj oboru chirurgie.

## Duben

V Pardubické nemocnici se uskutečnil seminář **Předoperační plicní rehabilitace v hrudní chirurgii**. Akce byla určena zejména *pro pneumology a fyzioterapeuty*, kteří se zabývají problematikou plicních onemocnění. Zaměřila se především na význam a praktické vedení rehabilitační přípravy.

**Na Zámecké návrší do Litomyšle** se sjeli **mladí ortopedi a traumatologové** z šesti nemocnic Česka. Pod vedením týmu zkušených lektorů, mezi kterými byl i zástupce primáře ortopedického oddělení Litomyšlské nemocnice Vít Heblt, se při workshopech učili, jak léčit *komplikované úrazy kolene, stehenní kosti a bérce*. Každé praktické části přitom předcházela teorie z úst předních českých odborníků.

Kreslený kamarád, který provádí dětské pacienty jejich pobytem v nemocnici. Taková je role postavičky **Doktora Vlčka**, jenž je součástí nových **edukačních karet**, které jsou dostupné na dětských odděleních Nemocnice Pardubického kraje (NPK). Postavičku vytvořil **akademický malíř Petr Korunka**. Koncepce karet s průvodcem vzešla v rámci programu *Přátelské nemocnice* ze soutěže *Děti malují dětem*, na níž se kromě NPK podílela také Východočeská galerie v Pardubicích. Kromě edukačních karet vzniklo též **pexeso** nebo **omalovánky**.

Atraktivní pohled na moderní **oční operativu** nabídla netradiční **Malá pardubická Video Surgery**, která se uskutečnila na konci dubna v **posluchárně Pardubické nemocnice**. Její účastníci měli možnost se seznámit se



špičkovými výkony chirurgů z očního oddělení Pardubické nemocnice. Speciálně pro tuto příležitost byly připraveny prezentace a sestřihy těch nejzajímavějších operací, na které pak navázaly zajímavé odborné přednášky.

## Květen

**Den hygieny rukou**, vyhlášený Světovou zdravotnickou organizací (WHO), připadá každoročně na 5. května. I v roce 2022 se k této preventivní osvětové akci připojila všechna zařízení Nemocnice Pardubického kraje a připomněla tak důležitost dostatečného a správného mytí i dezinfekce rukou.

**Orlickoústecká nemocnice** otevřela nový pavilon. Její areál po letech významně změnil svou tvář. Pacientům ze spádové oblasti 200 tisíc obyvatel východní části regionu Pardubického kraje začal sloužit **nový urgentní příjem**. Jeho vybudování se stalo prozatím největší dokončenou investicí v historii Pardubického kraje.

**Spolupráce při léčbě ran a kožních defektů** mezi různými obory. To bylo hlavní téma XX. celostátního kongresu s mezinárodní účastí, který pořádala Nemocnice Pardubického kraje s Fakultou zdravotnických studií Univerzity Pardubice a Českou společností pro léčbu rány. Akce byla určena pro lékaře z praxe, chirurgy, dermatology, geriatry, diabetology, internisty a lékaře ostatních oborů, kteří se zabývají léčbou rány. A také pro sestry jak z ambulantních i lůžkových zařízení, tak domácí péče.

V **Pardubické nemocnici** začal kurz **Základy českého jazyka pro cizince**, který byl určen pro ukrajinské uprchlíky. Osloveni byli zájemci, kteří byli v evidenci jako potenciální uchazeči o zaměstnání v Nemocnici Pardubického kraje. Cílem bylo rychlé osvojení jazykových znalostí a dovedností, a to nejen v běžných životních situacích. Snahou bylo, aby účastníci kurzu získali rovněž základy komunikace v oblasti jejich budoucí odbornosti a specializace, tedy ve zdravotnickém prostředí.

**Chirurgie pánevního dna**. To bylo hlavní téma **IV. setkání chirurgů pod Kunětickou horou**, které se uskutečnilo ve čtvrtek 12. a v pátek 13. května 2022 v Kongresovém centru Dřiteč u Pardubic. Chirurgickému kongresu předcházelo také jednání výboru České chirurgické společnosti České lékařské společnosti Jana Evangelisty Purkyně.

V **Pardubické nemocnici** byla otevřena **ambulance plastické chirurgie**. Služeb, které nabízí, je celá řada. Od menších výkonů až po operace prsou nebo liposukce. V nabídce jsou také korekce jizev, operace syndromu karpálního tunelu nebo „lupavých“ prstů, úpravy ušních lalůčků a odstátých boltců, a to i u dětí, nebo operace očních víček.

Terapeutické možnosti lékařů Pardubické nemocnice jsou od května roku 2022 širší. V péči o pacienty mohou využívat **přístroj pro extrakorporální membránovou oxygenaci, tzv. ECMO**. Historicky první zákrok s využitím této technologie provedli v Pardubické nemocnici u pacientky se závažným postižením koronárních tepen, pro kterou by chirurgické řešení znamenalo extrémní zátěž. Multioborový tým byl složený ze zdravotníků

Pardubické nemocnice, Kardiologického centra AGEL, Nemocnice Na Homolce a Fakultní nemocnice Motol.

## Červen

Téměř tři desítky obrázků, koláží a dalších výtvarných děl obdržela **Litomyšlská nemocnice** od dětí z mateřských i základních škol, které se zúčastnily soutěže s názvem **Duhová chobotnička aneb Děti kreslí ruce**. Soutěž nemocnice vyhlásila tematicky na Den hygieny rukou 5. května. Děti z mateřských a základních škol měly posílat vlastní výtvarná zpracování příběhu o čistých a špinavých rukách. Všechna byla vystavena ve spojovací chodbě budovy monobloku, kde si je mohli prohlédnout pacienti, návštěvníci nemocnice i zdravotnický personál.

Na 14. června připadá **Světový den dárců krve**, který má zvýšit povědomí o potřebě zdravé, bezpečné krve a také poděkovat dobrovolným dárcům. Tradičně se k jeho odkazu přihlásila i transfúzní oddělení všech pěti nemocnic, která spadají pod Nemocnici Pardubického kraje.

**Lékařny Nemocnice Pardubického kraje** se ve čtvrtek 16. června 2022 zapojily do tradiční akce České lékárnické komory **Den lékáren**. Tuto akci si připomněly všechny lékařny Nemocnice Pardubického kraje, tedy lékařny v Pardubické, Chrudimské, Orlickoústecké, Svitavské i Litomyšlské nemocnici. Lékařna Litomyšlské nemocnice si nachystala také Den otevřených dveří, během něhož mohli zájemci nahlédnout do jejího zákulisí.

Tématem **Dne lékáren** v roce 2022 bylo představení *cesty léku lékárnou*. Speciálně pro tuto příležitost vzniklo **video**, které ukazuje, jaké činnosti zdravotničtí pracovníci lékárnou vykonávají, než pacientovi vydají léčivý přípravek. Současně byly přímo pro lékařny Nemocnice Pardubického kraje připraveny i **edukační materiály pro děti**.

## Červenec

Zajímavé rozhovory (nejen) se zdravotníky, pohled do zákulisí i řada novinek. To vše nabídl **letní číslo časopisu DOTEK** vydávaného Nemocnicí Pardubického kraje. Jeho hlavním tématem byla interní oddělení. Čtenáři v něm našli rovněž rozhovor s *primářem ortopedie, perioperační nebo dětskou sestrou či ředitelem provozně-technického úseku*.

## Srpen

Spokojený rodič znamená spokojené mlminko. A zvláště v prvních dnech po narození. To dobře vědí i na **dětském a novorozeneckém oddělení Svitavské nemocnice**, kam přibyla nová **speciální křesla**. Ta přispívají k větší pohodě a komfortu nejen maminek, ale i tatínků. Křesla oddělení získalo díky **Nadačnímu fondu Káňka** na děje.

Nemocnice Pardubického kraje se představovala ve **Sportovním parku Pardubice**. Během této akce si mohli



hlavně děti v pardubickém parku Na Špici vyzkoušet desítky různých sportů, a to jak na souši, tak na vodě.

V nemocničním stánku měli zájemci možnost získat celou řadu užitečných informací a zapojit se do zábavného kvízu a soutěže o ceny.

Ve Svitavské nemocnici byla zahájena **rekonstrukce intenzivní péče a ARO**. Tato modernizace stávajících prostor umožní sdružení všech jednotek intenzivní péče do těsného sousedství. Dosud se jednotky intenzivní péče nacházely na dvou různých místech. Touto akcí došlo k jejich přesunu na jedno patro. Zdravotnický personál tak bude moci například sdílet specializované vybavení, což zlepší kvalitu poskytované péče.

**Interní klinika** Pardubické nemocnice získala osvědčení výboru České diabetologické společnosti pro **zřízení Diabetologického centra 1. typu**. To je určeno pro všechny diabetiky, kterým poskytuje diagnostickou a terapeutickou péči. Speciální pozornost věnuje i těhotným diabetičkám.

## Září

Interní i neurologická ambulance, ambulance operačních oborů, pracoviště radiodiagnostiky, a nakonec i pohotovost. Do **nové budovy urgentního příjmu v Orlickoústecké nemocnici** se po lůžkovém oddělení ARO a jednotkách intenzivní péče nastěhovaly i ambulantní provozy.

**Oddělení klinické mikrobiologie a infekční oddělení Pardubické nemocnice** uspořádalo VI. krajský mezioborový mikrobiologicko-infektologický seminář s názvem **Aktuality v mykologické problematice** (diagnostika, léčba, kazuistiky). Tato akce se uskutečnila ve středu 21. září 2022 v seminární místnosti psychiatrického oddělení Pardubické nemocnice.

Pacienti s neurologickými obtížemi už nemusejí za svými lékaři dojíždět. **Neurochirurgickou ambulanci** najdou ve všech okresech v kraji, pardubičtí neurochirurgové totiž nyní pečují také o pacienty v Orlickoústecké, Chrudimské a Litomyšlské nemocnici.

Všechna pracoviště jsou v nemocnicích Nemocnice Pardubického kraje, které mají svá standardní neurologická oddělení. Cílem této služby je, aby byla co nejbližší těm, kteří ji potřebují.

Nemocnice Pardubického kraje začala v polovině září na pěti očkovacích místech ve svých nemocnicích v Pardubicích, Chrudimi, Litomyšli, Ústí nad Orlicí a Svitavách očkovat **novou vakcínou proti onemocnění covid-19**. Ta byla speciálně zaměřena na **variantu omikron**, která v té době dominovala.

V souvislosti s budováním urgentního příjmu v Pardubické nemocnici přichystala Nemocnice Pardubického kraje **cyklus přednášek**, jejichž cílem bylo blíže představit tento obor. Tou úvodní byla v **pondělí 19. září** přednáška **MUDr. Jany Šeblové, Ph.D., FESEM**, lékařky Urgentního příjmu Oblastní nemocnice Kladno a Oddělení urgentního příjmu a Lékařské služby první pomoci dětí Fakultní nemocnice Motol, na téma *Kdyby urgentní příjmy neexistovaly, museli bychom si je vymyslet*.

## Říjen

**Kardiologické oddělení Interní kliniky Pardubické nemocnice** uspořádalo ve čtvrtek 13. října 2022 už **25. kardiologický seminář**. Hlavním tématem bylo **srdeční selhání**. Přednášky se dotkly problematiky jeho diagnostiky a léčebných možností.

**Lékařská pohotovostní služba pro dospělé** je v Orlickoústecké nemocnici k dispozici od soboty 1. října pacientům v nových prostorách pavilonu s urgentním příjmem.

**Na dětské a novorozenecké oddělení Svitavské nemocnice a dětské oddělení Orlickoústecké nemocnice** bylo předáno **35 nových monitorů dechu**. Přístroje v celkové hodnotě téměř 88 tisíc korun převzali primáři dětských oddělení Ludmila Pospíšilová ze Svitavské nemocnice a Luděk Ryba z Orlickoústecké nemocnice.

**Primář Geriatrického centra Pardubické nemocnice Vojtěch Mezera** vystoupil ve čtvrtek 6. října na virtuální odborné konferenci *Praktický lékař – spojka mezi pacientem a specialistou. Jeho přednáška nesla název Hojení ran v běžné praxi*.

**Litomyšlská nemocniční lékárna** oslavila **15. výročí od svého otevření**. Ta současná, která se nachází při vstupu do areálu Litomyšlské nemocnice, zahájila svůj provoz v nově postavené budově 29. října roku 2007. V rámci narozeninových oslav uspořádala **dny otevřených dveří**, které se uskutečnily v úterý 25. a ve středu 26. října 2022. Během nich mohli zájemci nahlédnout do jejího zákulisí. Na oba dny si přichystala pro své klienty zajímavé dárky.

Letos na podzim se v **Chrudimské nemocnici** uskutečnilo **šetření Spojené akreditační komise (tzv. SAK)**. Během něj nemocnice prokázala, že i nadále poskytuje kvalitní a bezpečnou péči a akreditaci úspěšně obhájila na další tři roky, a to již počtvrté v řadě.

Pro diabetiky, pacienty s potravinovými alergiemi, zažívacími problémy či po operacích, ale i pro ty, kteří chtějí shodit pár kilo nebo si ujasnit, jak se správně stravovat. **Nová nutriční poradna**, která funguje v **Litomyšlské nemocnici**, je určena pro všechny, kteří potřebují nebo chtějí *pomoci s výživou*.

To, že vás na těle něco bolí, nemusí nutně znamenat, že jde současně i o hlavní místo původu bolesti. Také o tom se hovořilo na semináři *Myofasciální řetězce a čtení z těla*, který uspořádalo 20. října **rehabilitační oddělení Litomyšlské nemocnice**.

## Listopad

**Svitavská a Chrudimská nemocnice** pamatují i na rodiny, které se musí vyrovnat se **ztrátou miminka** v jakékoliv fázi těhotenství, při porodu nebo krátce po něm. Novou možností pomoci jsou tzv. **Memoryboxy**. Jde o kuřík, který má rodičům pomoci zachovat si maximální množství vzpomínek na jejich miminko. Do nemocnic ho dodává nezisková organizace *Dítě v srdci*.

**Rakovina prostaty a rakovina varlat**. Onemocnění, na jejichž závažnost a prevenci každoročně v listopadu upozorňuje **kampaň Movember**. V roce 2022 se k ní





připojila také urologická oddělení Pardubické a Orlickoústecké nemocnice.

Svitavská nemocnice si v pondělí 14. listopadu 2022 připomněla Světový den diabetu. Ve vestibulu nemocnice uspořádala osvětovou akci, jejímž cílem bylo upozornit na rizika spojená s touto nemocí. Na zájemce tu čekalo orientační měření hladiny glykemie v krvi. K dispozici zde byli také fyzioterapeut a nutriční terapeut.

*Užívat antibiotika s rozumem.* To byl hlavní cíl informační kampaně **Antibiotického týdne**, který se konal od pondělí 14. do neděle 20. listopadu 2022. Jeho součástí je i Evropský antibiotický den. Ten připadl na pátek 18. listopadu 2022. Tradičně si ho připomnělo také *Antibiotické středisko a lékárna Pardubické nemocnice*. Tentokrát byla kampaň zaměřena převážně na antibiotika lokální, která jsou často a nesprávně užívána k samoléčbě či nadužívána.

**Očkujeme se pro život bez strachu.** To bylo motto putovní výstavy **na podporu vakcinace proti covidu-19**, která byla k vidění v *Pardubické nemocnici*. Ta měla za cíl připomenout preventivní opatření, která zabraňují šíření infekčních nemocí. Šlo zejména o nošení ochrany dýchacích cest ve zdravotnických zařízeních, domovech pro seniory nebo ve špatně větratelných prostorách s velkou koncentrací lidí. Na slavnostním zahájení výstavy nechyběl ani *ministr zdravotnictví Vlastimil Válek*.

## Prosinec

**Strach z návratu nemoci a jak ho zvládnout?** To byl název přednášky, která se uskutečnila ve středu 7. prosince 2022 v posluchárně nové budovy psychiatrie Pardubické nemocnice. Přednáška obsahovala přehled nejrůznějších psychologických metod, které mohou vést ke zmírnění těchto obav a v praxi skutečně pomáhají. Přednášejícím byl **Martin Pospíchal**, člen výboru Psychoonkologické sekce České onkologické společnosti České lékařské společnosti Jana Evangelisty Purkyně.

**Na předvánočním setkání Nadačního fondu Orlickoústecké nemocnice S námi je tu lépel**, byl představen nový projekt, vyhlášený na rok 2023. Stal se jím společný projekt dětského, neurologického a ARO oddělení Orlickoústecké nemocnice. Cílem je pořízení tzv. bed-side EEG, tedy *přenosného EEG přístroje*. Díky němu je možné zaznamenávat mozkové aktivity a momentální stav mozku pacienta přímo na lůžku.

Po dvouleté odmlce se v **Ústí nad Orlicí** opět sešli odborníci v oblasti urologie na tradiční, tentokrát již **XV. urologické konferenci**. První přednáškový blok se věnoval zejména *karcinomu prostaty*, respektive jeho diagnostice prostřednictvím biopsie prostaty, tedy odběru vzorku k potvrzení či vyloučení přítomnosti karcinomu. Druhá část konference patřila tématu *urologiízy*, tedy *močových kamenů*.

**Lékárna, kde to voní.** Takový byl název *výtvarné soutěže*, kterou si v rámci oslav **15. narozenin** přichystala pro předškolní děti a žáky **1. a 2. stupně základních škol litomyšliská nemocniční lékárna**. Celkem porota posuzovala ke stovce výtvarných děl. Ta nejuspěšnější byla oceněna. Mladí výtvarníci si pak měli možnost prohlédnout si zákulisí nemocniční lékárny v Litomyšli.

I děti, které se narodily předčasně, mohou být od prvních chvil svého života v nepřetržitém kontaktu s rodiči. **Dětské a novorozenecké oddělení Pardubické nemocnice** jako první v České republice zavádí projekt **Close Collaboration with Parents**, tedy projekt úzké spolupráce s rodiči. Jeho cílem je, aby miminka, která první dny nebo i týdny po narození musí trávit v inkubátoru, mohla využívat všech výhod přítomnosti maminky i tatínka od prvních okamžiků.

Tematicky v předvánoční atmosféře přijel do Pardubické nemocnice **Nadační fond Kapka** naděje oficiálně předat **monitory životních funkcí a EKG přístroj**. Ty pomohou na zdejším dětském a novorozeneckém oddělení opět vylepšit a zefektivnit péči o malé pacienty.

Dvacet let, tři pracoviště Pardubické nemocnice. **ORL klinika, Chirurgická klinika a Interní klinika** v roce 2022 slavila **20. narozeniny**, kdy díky spojení s tehdejší Ústavem zdravotnických studií, dnešní Fakultou zdravotnických studií Univerzity Pardubice, získaly statut kliniky. Příběhy klinik i těch, co jsou s nimi spjatí, byly k vidění na pardubickém zámku od 20. prosince 2022.

Nemocnice Pardubického kraje nabízí **dárcům krve a plazmy** novou službu. Na odběr se nyní mohou **objednat online**. Jako první byl nový systém spuštěn v **Pardubické nemocnici**.

**Svitavská nemocnice** získala osvědčení, které prokazuje, že poskytuje kvalitní péči. **Šetření Spojené akreditační komise (SAK)**, jež posuzuje plnění standardů ve zdravotnických i nezdravotnických provozech, potvrdilo, že poskytované služby jsou v souladu s platnou legislativou i akreditačními standardy.

**Pardubická nemocnice** nabízí **novou službu pro pacienty se sníženou hybností**. Ti nyní mají možnost půjčit si pro přesuny po areálu vozík. Stanice vozíků jsou umístěny u **KACHTu** (Komplex ambulancí chirurgických, traumatologických a emergency – budova číslo 27) a na **ambulanci interního oddělení** (budova číslo 28). Projekt je součástí programu *Přátelská nemocnice*. Jedním z jeho cílů je vytvářet v nemocnici takové prostředí, které bude přispívat k celkové spokojenosti pacientů.





# Zdravotní péče

## Kliniky a oddělení

Přehled zdravotnických oddělení a pracovišť jednotlivých nemocnic NPK včetně obsazení vedoucích pozic k 31. 12. 2022

### Pardubická nemocnice

#### Vedení Pardubické nemocnice

##### oblastní ředitel nemocnice

PharmDr. Jiří Skalický, Ph.D. (pověřen řízením Pardubické nemocnice do 30. 6. 2022)  
MUDr. Jan Marounek, MBA (od 15. 7. 2022 do 20. 12. 2022, od 4. 8. 2022 DPN)  
MUDr. Jan Maňaska (od 2. 12. 2022)

##### náměstek léčebně péče

MUDr. Jiří Pařízek (do 31. 12. 2022)  
MUDr. Jan Matějka, Ph.D. (do 30. 9. 2022)  
MUDr. Norbert Barek (od 1. 10. 2022)  
PharmDr. Jiří Skalický, Ph.D. (od 1. 11. 2022)

##### náměstkyně ošetrovatelské péče

Mgr. Lucie Jánská

#### PERSONÁLNÍ OBSAZENÍ VEDOUČÍCH POZIC PKN

Klinika, oddělení/ pracoviště	Přednosta, prlmář, vedoucí lékař	Vrchní/stanliční sestra, vrchní laborant/asistent
Interní klinika	MUDr. Petr Vojtišek, CSc.	
Interní oddělení	MUDr. Petr Vyhnálek, Ph.D.	Veronika Doležalová
Kardiologické oddělení	MUDr. Jan Matějka, Ph.D.	Bc. Petra Pokorná
Chirurgická klinika	MUDr. Lukáš Sákra, Ph.D.	
Chirurgické oddělení	MUDr. Lukáš Sákra, Ph.D. (do 28. 2. 2022) MUDr. Martin Zachara (od 1. 3. 2022)	Bc. Blanka Hošková
Oddělení úrazové chirurgie	MUDr. Martin Carda	Karolína Kopecká
Oddělení cévní a plastické chirurgie	MUDr. Tomáš Daněk, Ph.D.	Monika Besperátová
Centrální operační sály a centrální sterilizace	MUDr. Luboš Zámečník (do 31. 5. 2022) MUDr. Miroslav Kasík (od 1. 7. 2022)	Radka Blažejová (do 31. 5. 2022) Mgr. Lucie Jirásková (od 1. 9. 2022)
JIP chirurgických oborů	MUDr. Jiří Matyáš	



Komplex ambulancí chirurgických a traumatologických	MUDr. Štěpánka Fraňková <i>Emergency a traumatologické ambulance KACHT</i> MUDr. Miloslav Svoboda <i>Chirurgické ambulance KACHT</i>	Hana Pešková
Oddělení dětské chirurgie	MUDr. Zbyněk Horák	Bc. Sabina Slavičková
Porodnicko-gynekologická klinika	doc. MUDr. Milan Košťál, CSc.	
Porodnicko-gynekologické oddělení	Dr. med. Germund Hensel, Ph.D.	Bc. Petra Zajíčková
Neurologická klinika	MUDr. Petr Geier	
Neurologické oddělení	MUDr. Petr Geier	Mgr. Lenka Semencová
Klinika otorinolaryngologie a chirurgie hlavy a krku	MUDr. Jan Vodička, Ph.D.	
Ušní, nosní, krční oddělení	MUDr. Karel Pokorný, Ph.D.	Bc. Miroslava Slanináková
Oddělení ústní, čelistní a obličejové chirurgie	MUDr. Aleš Vrbacký	Jana Remešová
LPS stomatologická		
ARO	MUDr. Jiří Pařízek	Mgr. Hana Krňoulová
Oddělení urgentní medicíny	MUDr. Ondřej Rennét (od 1. 3. 2022)	Jakub Dědek, DiS. (od 1. 6. 2022)
Neurochirurgické oddělení	MUDr. Tomáš Brož	Jiřina Špelinová
Dětské oddělení	MUDr. Marian Šenkeřík, Ph.D.	Mgr. Světlana Pohlová
LPS pro děti a dorost		Mgr. Světlana Pohlová
Ortopedické oddělení	MUDr. Petr Hoza	Bc. Radka Hájková
Oční oddělení	doc. MUDr. Jan Novák, CSc.	Bc. Michaela Fabušová (Matysková)
Urologické oddělení	MUDr. Abdulbaset Hafuda	Kateřina Švarcová
Oddělení klinické hematologie	MUDr. Olga Erbenová	Miloslava Taranzová
Plicní oddělení	MUDr. Renata Králová	Renata Valachová
Infekční oddělení	MUDr. Pavel Němec (do 30. 11. 2022) MUDr. Šárka Kropáčková (od 1. 12. 2022)	Bc. Lenka Kovačiková
Psychiatrické oddělení	MUDr. Jan Kolomazník	Bc. Lucie Faktorová
Kožní oddělení	MUDr. David Stuchlík	Mgr. Petra Teplá
Centrum rehabilitace	MUDr. Jana Haltuchová	Petra Schlegelová, DiS. Hana Jetmarová
Oddělení klinické a radiační onkologie	prof. MUDr. Karel Odrážka, Ph.D.	Mgr. et Mgr. Oldřich Hošek
Geriatrické centrum	MUDr. Ivo Bureš (do 31. 8. 2022) MUDr. Vojtěch Mezera, Ph.D. (od 1. 9. 2022)	Bc. Jana Samaranská
Centrum pracovního lékařství	MUDr. Alexandra Eichlerová	Petra Zamastilová
Oddělení klinické biochemie a diagnostiky	PharmDr. Jiří Skalický, Ph.D.	Hana Kaplanová

Radiodiagnostické oddělení	MUDr. Leoš Ungermann, Ph.D., MBA	Bc. Miroslav Šeda
Transfuzní oddělení	MUDr. Helena Geierová	Bc. Iveta Krebsová
Oddělení klinické mikrobiologie	MUDr. Mgr. Eva Zálabská, Ph.D.	Petra Soukupová
Patologicko-anatomické oddělení	MUDr. Mária Hácová	Bc. Petra Čefelínová
Oddělení soudního lékařství	MUDr. Pavel Toupalík, Ph.D.	Valerie Šindelářová
Nutriční a dietologické oddělení	MUDr. Zuzana Kala Grofová	Radka Mířková
Protialkoholní záchytná stanice		Marcela Venclová
Tým klinických psychologů	Mgr. Jan Bažant	
Odbor farmacie	PharmDr. Zdeňka Vondráčková	Helena Březinová (do 28. 2. 2022) Klára Nováková, DiS. (od 1. 3. 2022)
Oddělení klinické farmacie	Mgr. Johana Hušková	
Centrum domácí péče		Mgr. Iva Svobodová (do 31. 10. 2022 – DPN) Mgr. Hana Štěpánová (od 1. 9. 2022)
Zdravotně-sociální oddělení		Mgr. Marcela Chvojková



## Vedení Chrudimské nemocnice

### oblastní ředitel nemocnice

MUDr. Jan Marounek, MBA (od 15. 7. 2022 do 20. 12. 2022, od 4. 8. 2022 DPN)

MUDr. Jan Maňaska (od 2. 12. 2022)

### náměstek léčebně péče

MUDr. Tomáš Tomek (do 31. 3. 2022)

### náměstkyně ošetrovatelské péče

Mgr. Gabriela Medunová, MBA

## PERSONÁLNÍ OBSAZENÍ VEDOUCÍCH POZIC CHN

Oddělení/pracoviště	Primář, vedoucí lékař	Vrchní/staniční sestra, vrchní laborant/asistent
Interní oddělení	MUDr. Tomáš Tomek (do 31. 3. 2022)	Bc. Jana Sokolová
Chirurgické oddělení	MUDr. Vladimír Ninger, Ph.D., MBA	Mgr. Monika Poukarová
Porodnicko-gynekologické oddělení	MUDr. Tomáš Pavlíček	Bc. Barbora Strouhalová, DiS.
Neurologické oddělení	MUDr. Jan Tomášek	Ivana Brtnická
ARO	MUDr. Martin Zemánek	Bc. Romana Chmelíková
Centrální sterilizace	MUDr. Břetislav Žežulka	Ľubica Pšenáková
Dětské a novorozenecké oddělení a LPS pro děti a dorost	MUDr. David Kasal, MHA	Jarmila Urbánková Bc. Gabriela Licková
Urologická ambulance	MUDr. Ivan Šanda	
Ambulance nemocí plicních a tuberkulózy	MUDr. Jana Vejvodová	
Léčebna dlouhodobě nemocných	MUDr. Tomáš Vondráček	Bc. Šárka Portyšová, DiS.
Oddělení klinické biochemie	Ing. Ilona Jetonická	Petra Hurtíková
Hematologicko-transfuzní oddělení	MUDr. Věra Šebková	Pavla Paroulková, DiS.
Oddělení klinické mikrobiologie	MUDr. Zdeňka Hronová	Petra Kafková
Patologicko-anatomické oddělení	MUDr. Anna Korcová	Marie Štanglová
Oddělení nukleární medicíny	MUDr. Radim Velc	Bc. Ludmila Moučková
Radiodiagnostické oddělení	MUDr. Zdeněk Sedláček	Ladislav Netolický
Rehabilitační oddělení	MUDr. Květa Hlaváčová	Mgr. Iveta Ždímalová
Nemocniční lékárna	PharmDr. Petra Ulrichová	



## Vedení Svitavské nemocnice

### oblastní ředitel nemocnice

MUDr. Vratislav Dědek (pověřen řízením od 1. 2. 2022)

### náměstek léčebně péče

MUDr. Pavel Kunčák

### náměstkyně ošetrovatelské péče

Mgr. Pavla Angelová

## PERSONÁLNÍ OBSAZENÍ VEDOUCÍCH POZIC SYN

Oddělení/pracoviště	Primář, vedoucí lékař	Vrchní/staniční sestra, vrchní laborant/asistent
Interní oddělení	MUDr. Luděk Pavlů (do 31. 8. 2022) MUDr. Martin Hrubý (od 1. 9. 2022)	Naděžda Chlupová Dana Onderková
Interní JIP	MUDr. Pavel Ingr	Petra Pešlová
Chirurgické oddělení	MUDr. Karel Víšek	Renata Hertlová
Chirurgická JIP		Alena Vyskočilová
Gynekologicko-porodnické oddělení	MUDr. Petr Zakopal	Šárka Prudilová
ARO	MUDr. Pavel Kunčák	Bc. Dana Závodníková – lůžka Bc. Kamila Baráková – anestezie
Dětské oddělení a novorozenecké oddělení	MUDr. Ludmila Pospíšilová	Jaroslava Holíková – dětské Jitka Kaderková – novorozenecké
Urologické oddělení	MUDr. Dmitrij Alešin	Jana Klusáková
ORL oddělení	MUDr. Libor Sychra	Hana Tomancová
Psychiatrické oddělení	MUDr. Zdeňka Kovářová	Simona Hájková (do 31. 1. 2022) Mgr. Martina Blaževská (pověřena od 1. 2. 2022)
Léčebna dlouhodobě nemocných	MUDr. František Martinů	Alena Petrželová
Centrální operační sály a centrální sterilizace		Anna Libichová
Oddělení klinické biochemie	RNDr. Miluše Marečková	Jindřiška Pišíňová
Hematologicko-transfuzní oddělení	MUDr. Dagmar Veselá	Marcela Hartmanová
Oddělení radiologie a zobrazovacích metod	MUDr. Dagmar Zezulová	Zdislava Slintáková
Patologicko-anatomické oddělení	MUDr. Tomáš Čížek	Bc. Lukáš Kolář
Rehabilitační oddělení	MUDr. Vladimír Žák	Alena Felklová
Nemocniční lékárna	Mgr. Olga Lahodná	

## Vedení Litomyšlské nemocnice

**oblastní ředitel nemocnice**

MUDr. Vratislav Dědek (pověřen řízením od 1. 2. 2022)

**náměstek léčebně péče**

MUDr. Vít Hebit

**náměstkyně ošetrovatelské péče**

Mgr. Marketa Nemšovská

## PERSONÁLNÍ OBSAZENÍ VEDOUCÍCH POZIC LIN

<b>Oddělení/pracoviště</b>	<b>Prlmář, vedoucí lékař</b>	<b>Vrchní/staniční sestra, vrchní laborant/asistent</b>
ARO	MUDr. Ondřej Havel	Irena Bubnová
Operační sály a centrální sterilizace	MUDr. Marek Serbák	Bc. Pavla Poncová
Gynekologické oddělení	MUDr. Libor Vylíčil	Iva Prusáková
Hematologicko-transfuzní oddělení	MUDr. Zdenka Fenclová	Blanka Preisslerová
Chirurgické oddělení	MUDr. Marek Serbák	Bc. Ctislava Nováková
Oddělení infekční diagnostiky	MUDr. Jana Janečková	Lenka Syrová
Interní oddělení	MUDr. Tomáš Ducháček	Mgr. Jitka Wayrauchová Bc. Blanka Zemanová
Kožní oddělení	MUDr. Josef Leichter	
Léčebna dlouhodobě nemocných	MUDr. Tomáš Ducháček	Jitka Jílková
Mezioborová chirurgická JIP	MUDr. Marek Serbák	Bc. Marcela Šejblová
Neurologické oddělení	MUDr. Věra Doležalová	Alena Brandýská
Neurologie JIP	MUDr. Kateřina Hánělová (do 31. 3. 2022) MUDr. Věra Doležalová (od 1. 4. 2022)	Stanislava Vavrušková
Oční oddělení	MUDr. Vladimír Liška, Ph.D.	Mgr. Ilona Holubová
Oddělení klinické biochemie	MUDr. Věra Suková	Bc. Jakub Kučírek
Ortopedické oddělení	MUDr. Miroslav Vlach	Miluše Dobiášová
Radiologické oddělení	MUDr. Erika Hrabálková (od 1. 2. 2022)	Ján Saksun, DiS. (do 30. 6. 2022) Mgr. Andrea Voleská (od 1. 7. 2022)
Rehabilitační oddělení	MUDr. Petr Štourač	Jana Valdhansová Kroužilová, DiS. Růžena Roušarová, DiS.
Ústavní lékárna	Mgr. Vlasta Spurná	Petra Šaldová



# Orlickoústecká nemocnice

## Vedení Orlickoústecké nemocnice

**oblastní ředitel nemocnice**

MUDr. Vratislav Dědek (pověřen řízením od 1. 2. 2022)

**náměstek léčebně péče**

RNDr. Karel Kohoutek

**náměstkyně ošetrovatelské péče**

Mgr. Hana Maršíková

## Personální obsazení vedoucích pozic OUN

<b>Oddělení/pracoviště</b>	<b>Primář, vedoucí lékaři</b>	<b>Vrchní/staniční sestra, vrchní laborant/asistent</b>
Urgentní příjem	MUDr. Luboš Zámečník	Petra Martincová (od 1. 2. 2022) Lenka Žabová (od 1. 2. 2022)
Interní oddělení	MUDr. Ján Bánik	Bc. Jana Ballová Iva Fišerová Ivana Černá
JIP interních oborů	MUDr. Martin Jareš, Ph.D.	Jana Stránská
Chirurgické oddělení	MUDr. Aleš Siatka	Miroslava Záleská <i>manažerka operačních oborů</i> Jana Lustyková Hana Kovářová Jolana Faltusová
Neurologické oddělení	MUDr. Květa Chotěnovská	Lenka Bílá
Gynekologicko-porodnické oddělení	MUDr. Aleš Jurčík	Bc. Veronika Hainišová – porodnice Bc. Linda Cabalková – gynekologie
Ušní, nosní, krční oddělení	MUDr. Josef Hájek, MBA	Věra Dolečková
Urologické oddělení	MUDr. Martin Novák	Anita Lukeslová
ARO	MUDr. Daniel Prchal	Gabriela Sýkorová Silvie Zichová
Dětské oddělení	MUDr. Luděk Ryba	Hana Nádvoříková Lenka Doležalová Hana Lžičařová Iveta Frajdlová
Hematologicko-transfuzní oddělení	MUDr. Dagmar Nechvílová	Bc. Radka Papayová
Oddělení klinické biochemie a diagnostiky	RNDr. Karel Kohoutek	Lenka Šilarová
Oddělení lékařské mikrobiologie	MUDr. Jiřina Jirešová	Dana Fialová
Radiodiagnostické oddělení	MUDr. Karel Nedvěd	Mgr. Petr Pech
Rehabilitační oddělení	MUDr. Radmila Dědková	Mgr. Blanka Vanická



Nemocniční lékárna	Mgr. Martina Kostecká	Věra Zábranská
Operační sály a centrální sterilizace	MUDr. Jaromír Prokop	Ilona Chudá – COS Martina Jandrt – CS
Tým klinických psychologů	Mgr. Monika Janků Mgr. Renata Stejskalová	



# Ošetřovatelská péče

Rok 2022 nadále zůstával odlišný oproti těm, které předcházely pandemii covid-19, byť s poměrně znatelným náznakem návratu k běžnému provozu.

Během celé pandemie bylo možné vidět důležitost ošetřovatelské péče, jakožto nedílné součásti zdravotní péče, stejně tak jako nezastupitelnost a takřka nenahraditelnost celých týmů nelékařských pracovníků. V průběhu celého roku musel být i nadále zajištěn provoz očkovacích a odběrových center. Ke konci roku došlo také k nárůstu hospitalizovaných pacientů z důvodu zvýšení výskytu běžných respiračních onemocnění.

V rámci psychosociální intervenční pobídky mohli zaměstnanci NPK využívat služeb peerů ve všech lokalitách. Pandemie covid-19 představovala pro zdravotnické pracovníky zvýšenou psychickou zátěž. Pro pacienty a jejich blízké byli k dispozici krizové intervence.

První polovina roku nebyla stále příznivá pro pořádání větších vzdělávacích akcí. Každopádně zdravotničtí pracovníci se i nadále účastnili aktivit v rámci různých programů podpory zdraví a osvěty, např. Dne hygieny rukou či Dne diabetu.

V průběhu roku docházelo k pravidelným setkáním se vzdělávacími institucemi, resp. Fakultou zdravotnických studií Univerzity Pardubice a středními zdravotnickými školami v Pardubickém kraji. Za velký úspěch může být označeno, že po více než 40 letech zavítali na pracoviště Litomyšlské nemocnice studenti 4. ročníku oboru praktická sestra ze Střední zdravotnické školy ve Svitavách. Budoucí zdravotničtí pracovníci zde nebudou konat jenom svou praxí, ale rovněž absolvovat praktickou část maturitní zkoušky.

Nemocnice Pardubického kraje se opět zapojila do tradiční akce „Zdravohrátky“, určené pro žáky 8. a 9. tříd základních škol. Všechny lokality Nemocnice Pardubického kraje nabídly studentům zdravotnických oborů možnost „nahlédnout“, jak vypadá běžný pracovní den sestry na oddělení. Studenti měli možnost strávit čas s nelékařským pracovníkem, účastnit se komentované prohlídky oddělení, dozvědět se praktické rady a zkušenosti od pracovníků a pár informací o vybrané nemocnici.

V Pardubické nemocnici byl testován pilotní program vedení elektronické ošetřovatelské dokumentace v KIS na třech vybraných odděleních. Po skončení pilotního programu byly shromážděny připomínky a podněty z oddělení, kde tento program probíhal. Cílem programu je, aby uživatelské prostředí bylo pro zdravotníky přívětivé a usnadňovalo jim práci.

V neposlední řadě probíhala tvorba, aktualizace či kultivace vnitřní dokumentace, směrnic a postupů, kdy společným cílem je sjednocení v rámci Nemocnice Pardubického kraje.

Od 1. 4. 2022 se na základě výběrového řízení stal garantem ošetřovatelské péče v Nemocnici pardubického kraje Mgr. et Mgr. Oldřich Hošek, jenž zastává funkci manažera ošetřovatelské péče.



# Lůžkový fond

Přehled počtu lůžek v jednotlivých nemocnicích NPK se stavem k 31. 12. 2022.

Oddělení/pracoviště	PKN	CHN	LIN	SYN	OUN	NPK celkem
ARO/NIP	8	16	5	5	12	46
Dětské oddělení	36	33	-	30	36	135
Chirurgické oddělení	38	66	47	45	65	261
Oddělení dětské chirurgie	25	-	-	-	-	25
Neurochirurgické oddělení	22	-	-	-	-	22
Oddělení cévní a plastické chirurgie	24	-	-	-	-	24
Oddělení úrazové chirurgie	34	-	-	-	-	34
Mezioborová JIP	18	-	6	-	-	24
Hematologické oddělení	4	-	-	-	-	4
Gynekologické oddělení	60	19	10	21	21	131
Porodnické a novorozenecké oddělení	59	36	-	28	42	165
Interní oddělení	72	78	45	60	88	343
Geriatrické centrum/LDN DIOP/Ošetřovatelská péče	70	99	40	23	-	232
Infekční oddělení	50	-	-	-	-	50
Kardiologické oddělení	69	-	-	-	-	69
Kožní oddělení	20	-	5	-	-	25
Neurologické oddělení	64	36	30	-	30	160
ORL	30	-	-	18	20	68
Oční oddělení	8	-	9	-	-	17
Ortopedické oddělení	44	-	30	-	-	74
Plicní oddělení	36	-	-	-	-	36
Psychiatrické oddělení	50	-	-	55	-	105
Oddělení klinické a radiační onkologie	46	-	-	-	-	46
Oddělení ústní, čelistní a obličejové chirurgie	10	-	-	-	-	10
Centrum/oddělení rehabilitace	26	-	20	-	-	46
Urologické oddělení	34	-	-	22	18	74
<b>LŮŽEK CELKEM</b>	<b>957</b>	<b>383</b>	<b>247</b>	<b>307</b>	<b>332</b>	<b>2 226</b>



## Základní výkonové a provozní ukazatele

Ukazatel	PKN	CHN	LIN	SYN	OUN	NPK celkem
<b>Ambulantní ošetření</b>						
Počty ošetřených pacientů	475 067	120 404	138 301	143 155	162 139	1 039 066
Počty ošetřených pacientů LPS	14 725	5 152	1 946	4 542	5 024	31 389
Celkem	489 792	125 556	140 247	147 697	167 163	1 070 455
<b>Hospitalizace pacientů</b>						
Počet hospitalizovaných pacientů	29 382	11 037	8 451	10 056	16 408	75 334
Počet standardních lůžek	882	344	227	292	306	2 051
Počet intenzivních a resuscitačních lůžek	75	39	20	15	26	175
Využití lůžek (%)	53,10	63,40	66,42	47,58	63,69	58,84
Celkový počet ošetrovacích dnů	169 296	65 120	39 754	60 267	66 690	401 127
Průměrná ošetrovací doba (dny)	5,80	5,90	6,20	5,99	4,06	5,59
<b>Operační výkony</b>						
Počet operací	15 003	3 219	3 176	3 887	4 533	29 818
<b>Perinatální ukazatelé</b>						
Počet porodů	1 230	918	-	620	1 019	3 787
Počet narozených dětí	1 245	919	-	626	1 025	3 815
Gemini (%)	1,2	0,1	-	1,0	0,6	0,7
Císařské řezy (%)	25,3	26,4	-	18,9	22,6	23,8
Perinatální úmrtnost (‰)	5,6	3,3	-	3,2	3,9	4,2
<b>Komplement</b>						
Počet vyšetřených pacientů	608 645	232 406	257 632	185 444	408 528	1 692 655



# Vysoce specializovaná centra

## Centrum vysoce specializované péče o pacienty s iktem

Pardubická nemocnice a Litomyšlská nemocnice byly do sítě iktových center zařazeny v roce 2010. Statut centra obhájily v prosinci roku 2015 a poté znovu v prosinci 2020 s platností do 31. 12. 2025.

Věstník MZ č. 10/2021 z 27. 8. 2021.

## Perinatologické centrum intermediární péče

Pardubická nemocnice má statut perinatologického centra intermediární péče od roku 2014.

Věstník MZ č. 2/2014 z 29. 4. 2014.

## Komplexní onkologické centrum Pardubického kraje ve spolupráci se společností Multiscan

Statut centra vysoce specializované onkologické péče pro dospělé byl udělen koncem roku 2014. Statut byl znovu obhájěn v roce 2020 s platností do 31. 12. 2025. Centrum tvoří dva spolupracující subjekty Nemocnice Pardubického kraje – Pardubická nemocnice a Multiscan.

Věstník MZ č. 7/2020 z 29. 6. 2020.

## Centrum vysoce specializované onkogynekologické péče

Statut centra byl Pardubické nemocnici udělen v roce 2015. V prosinci 2020 ho obhájila s platností do 31. 12. 2023.

Věstník MZ č. 10/2021 z 27. 8. 2021.

## Komplexní kardiologické centrum

Statut centra vysoce specializované komplexní kardiologické péče pro dospělé udělen v roce 2016.

V prosinci 2020 se statut podařilo obhájit s platností do 31. 12. 2025. Spolupracujícími poskytovateli jsou Komplexní kardiologické centrum Fakultní nemocnice Hradec Králové a Kardiologické centrum AGEL.

Věstník MZ č. 4/2021 z 31. 3. 2021.

## Centrum vysoce specializované péče o pacienty s roztroušenou sklerózou a neuromyelitis optica pro dospělé a děti

Na základě žádosti podané dne 27. 5. 2019 udělilo Ministerstvo zdravotnictví ČR Nemocnici Pardubického kraje, a.s. – Pardubické nemocnici statut Centra vysoce specializované péče o pacienty s roztroušenou sklerózou a neuromyelitis optica pro dospělé a děti na dobu do 31. 12. 2025.

Věstník MZ č. 10/2019 z 25. 10. 2019.

## Centrum vysoce specializované traumatologické péče pro dospělé II. typu

Na základě žádosti podané dne 16. 8. 2022 udělilo Ministerstvo zdravotnictví ČR Nemocnici Pardubického kraje, a.s. – Pardubické nemocnici statut Centra vysoce specializované traumatologické péče pro dospělé II. typu na dobu do 31. 12. 2024.

Věstník MZ č. 2/2023 z 3. 2. 2023.

## Centrum vysoce specializované péče pro digestivní endoskopie

Na základě žádosti podané dne 30. 11. 2022 udělilo Ministerstvo zdravotnictví ČR Nemocnici Pardubického kraje, a.s. – Pardubické nemocnici statut Centra vysoce specializované péče pro digestivní endoskopie na dobu do 31. 12. 2027.

Věstník MZ č. 2/2023 z 3. 2. 2023.





# Výzkum a vývoj

## Klinické studie a výzkumné projekty

Počet klinických studií a výzkumných projektů schválených, probíhajících a ukončených v roce 2022 v jednotlivých nemocnicích NPK.

### Klinické studie

Nemocnice	Ukončené	Schválené	Zahájené ze schválených	Probíhající k 31. 12. 2022
PKN	15	15	5	53
CHN	0	0	0	0
SYN	1	1	0	2
LIN	0	0	0	1
OUN	9	0	0	0
<b>Celkem NPK</b>	<b>25*</b>	<b>16**</b>	<b>5***</b>	<b>56****</b>

#### Poznámky

\* z toho 2 klinické studie v centru Multiscan

\*\* z toho 2 klinické studie v centru Multiscan

\*\*\* z toho 1 klinická studie v centru Multiscan

\*\*\*\* z toho 5 klinických studií v centru Multiscan a 1 klinická studie v KC Agel

### Výzkumné projekty

Nemocnice	Ukončené	Schválené	Zahájené	Probíhající k 31. 12. 2022
PKN	0	5	5	7
CHN	0	0	0	0
SYN	0	0	0	0
LIN	0	0	0	0
OUN	0	0	0	0
<b>Celkem NPK</b>	<b>0</b>	<b>5</b>	<b>5</b>	<b>7</b>





## Realizované projekty v roce 2022

Nemocnice Pardubického kraje podala v rámci výzev č. 26, 31, 98, 99 a 100 Integrovaného regionálního operačního programu (dále jen „IROP“), Prioritní osa 2 „Zkvalitnění veřejných služeb a podmínek života pro obyvatele regionů“, Prioritní osa 3 „Dobrá správa území a zefektivnění veřejných institucí“ a Prioritní osa 6 „REACT-EU“, celkem 12 projektových žádostí, v celkové předpokládané hodnotě 1 247 277 000 Kč.

Výzva IROP č.	Název projektu dle registrace MMR	Registrační číslo projektu dle MMR	Předpokládaná hodnota projektu (v tis. Kč)*	Předpokládaný termín ukončení realizace
98	NPK, a.s., Pardubická nemocnice, výstavba pavilonu centrálního urgentního příjmu s centralizací akutních provozů	CZ.06.6.127/0.0/0.0/2 1_121/0016393	1 705 605*** (500 000***)	12/2023
98	NPK, a.s., Orlickoústecká nemocnice, výstavba pavilonu centrálního příjmu s odbornými vyšetřovnými II. etapa vč. vybavení	CZ.06.6.127/0.0/0.0/2 1_121/0016348	277 554**** (150 000***)	12/2022
98	NPK, a.s., Chrudimská nemocnice – vybavení navazujících oborů na UP 2	CZ.06.6.127/0.0/0.0/2 1_121/0016368	92 500 (92 384**)	12/2023
98	NPK, a.s., Litomyšlská nemocnice – vybavení navazujících oborů na UP 2	CZ.06.6.127/0.0/0.0/2 1_121/0016248	53 413 (53 297**)	12/2023
98	NPK, a.s., Svitavská nemocnice – sloučení JIP a vybavení navazujících oborů na UP 2	CZ.06.6.127/0.0/0.0/2 1_121/0016355	145 885 (122 950**)	12/2023
99	NPK, a.s., Pardubická nemocnice – vybavení pro onkologické pacienty	CZ.06.6.127/0.0/0.0/2 1_122/0016649	207 351 (105 000**)	12/2023
100	NPK, a.s., Pardubická nemocnice – laboratorní vybavení	CZ.06.6.127/0.0/0.0/2 1_123/0016673	62 736 (42 000**)	12/2023
31	Fyzikální medicína a rehabilitace	CZ.06.2.56/0.0/0.0/16 _043/0001543	15 677 (13 230***)	09/2022
31	Modernizace přístrojů a vybavení operačních sálů	CZ.06.2.56/0.0/0.0/16 _043/0001549	47 980 (40 783***)	07/2022
26	Jednotný klinický informační systém NPK	CZ.06.3.05/0.0/0.0/16 _034/0005195	100 139 (84 672**)	11/2022



26	Zajištění celoplošné dostupnosti vybraných a zabezpečených zdravotnických dat oprávněným zdravotnickým subjektům i pacientům, prostřednictvím implementace integrační vrstvy, spojené s technologickou připraveností vazby na další projekty eHealth	CZ.06.3.05/0.0/0.0/16 _034/0006514	50 702 (42 961**)	12/2022
-	Rekonstrukce spalovny v Pardubické nemocnici	-	97 507	11/2022

\* Předpokládaná hodnota projektu je uvedena ve dvou částkách, kdy první částka zahrnuje celkové náklady na projekt bez rozlišení zdrojů financování a druhá částka zahrnuje maximální možnou výši dotace. Dle právního aktu o poskytnutí dotace.

\*\* Maximálně možná výše obdržené dotace z IROP

\*\*\* Pouze stavební část

\*\*\*\* Částka za stavební práce zaplacené Nemocnicí Pardubického kraje, a.s.



## Informace k jednotlivým projektům

### **Nemocnice Pardubického kraje – Pardubická nemocnice, výstavba pavilonu centrálního urgentního příjmu s centralizací akutních provozů**

Investiční akce řeší výstavbu nové budovy centrálního urgentního příjmu pro spádovou oblast cca 260 tis. obyvatel (okresy Pardubice a Chrudim) pro základní a specializovanou péči a cca 520 tis. obyvatel pro superspecializovanou péči.

Objekt bude umístěn v blízkosti stávající budovy tzv. velkých chirurgických oborů a budovy Radiodiagnostického oddělení, s přímou bezbariérovou návazností. Jedná se o novostavbu se sedmi podlažími a heliportem na střeše objektu. V novém pavilonu bude umístěn centrální příjem (bezprahový, vysokoprahový a nízkoprahový), Centrální operační sály, přípravný, Centrální sterilizace, lůžkové oddělení ARO, JIP, Chirurgické oddělení, Oddělení úrazové chirurgie, Oddělení cévní a plastické chirurgie, Neurochirurgické oddělení, Ortopedické oddělení, včetně recepce a zázemí pro personál. V podzemní části budovy budou umístěny technické proozy, skladové a šatnové prostory.

### **Nemocnice Pardubického kraje – Orlickoústecká nemocnice, výstavba pavilonu centrálního příjmu s odbornými vyšetřovny**

Investiční akce řeší výstavbu nové budovy Centrálního urgentního příjmu pro spádovou oblast Orlickoústecka, Litomyšlska a Svitavska v rámci specializované a superspecializované péče. Objekt je umístěn v blízkosti stávající budovy chirurgických oborů a operačních sálů s přímou bezbariérovou návazností na tyto proozy. Součástí urgentního příjmu je vlastní budova urgentního příjmu včetně výstavby nového energobloku, zdrojových stanic medicínálních plynů a dalších souvisejících staveb dopravní a technické infrastruktury.

Vlastní objekt urgentního příjmu je navržen jako čtyřpodlažní se suterénem, kde je situované provozné technické zázemí a třemi nadzemními podlažími. V 1. nadzemním podlaží je umístěný ambulantní trakt včetně odborných vyšetřoven, ve druhém nadzemním podlaží je situovaná jednotka ARO včetně zázemí a ve třetím nadzemním podlaží pak je kompletní jednotka intenzivní péče se zázemím.

### **Nemocnice Pardubického kraje – Chrudimská nemocnice, vybavení navazujících oborů na UP 2**

V rámci projektu je pořizováno a modernizováno přístrojové vybavení, zdravotnické prostředky, technologie a další vybavení, které slouží pro poskytování zdravotních služeb v podporovaných oborech. Cílem projektu je zvýšení připravenosti

nemocnice na řešení pandemie a dalších potenciálních hrozeb, zvýšení kvality zdravotní péče a posílení odolnosti oddělení za účelem poskytování rychlejších a kvalitnějších služeb.

### **Nemocnice Pardubického kraje – Litomyšlská nemocnice, vybavení navazujících oborů na UP 2**

V rámci projektu je pořizováno a modernizováno přístrojové vybavení, zdravotnické prostředky, technologie a další vybavení, které slouží pro poskytování zdravotních služeb v podporovaných oborech. Cílem projektu je zvýšení připravenosti nemocnice na řešení pandemie a dalších potenciálních hrozeb, zvýšení kvality zdravotní péče a posílení odolnosti oddělení za účelem poskytování rychlejších a kvalitnějších služeb.

### **Nemocnice Pardubického kraje – Svitavská nemocnice, sloučení JIP a vybavení navazujících oborů na UP 2**

Projekt řeší stavební úpravy na jednotce JIP ve Svitavské nemocnici, vybudování izolačních lůžek v zájmu zvýšení odolnosti poskytovatele zdravotní péče s ohledem na potenciální hrozby a pořízení nového vybavení do navazujících oborů/pracovišť Urgentního příjmu 2. typu.

### **Nemocnice Pardubického kraje – Pardubická nemocnice, vybavení pro onkologické pacienty**

Předmětem projektu je modernizace přístrojového vybavení komplexního onkologického centra Pardubické nemocnice. Modernizací a pořízením přístrojového vybavení se významně zvýší kvalita poskytované péče. NPK jako hlavní poskytovatel zdravotní péče v rámci Pardubického kraje tak bude moci poskytnout vyšší kvalitu a dostupnost péče onkologickým pacientům celé spádové oblasti. Díky realizaci projektu dojde ke zvýšení odolnosti a dovybavení vnitřní infrastruktury komplexního onkologického centra Pardubické nemocnice.

### **Nemocnice Pardubického kraje – Pardubická nemocnice, laboratorní vybavení**

V rámci projektu je pořizováno a modernizováno přístrojové vybavení, zdravotnické prostředky, technologie a další vybavení, které slouží pro poskytování zdravotních služeb v podporovaných oborech. Cílem projektu je zvýšení připravenosti



nemocnice na řešení pandemie a dalších potenciálních hrozeb, zvýšení kvality zdravotní péče a posílení odolnosti oddělení za účelem poskytování rychlejších a kvalitnějších služeb.

### **Zvýšení kvality návazné péče v NPK**

V rámci zvýšení kvality návazné péče v NPK je pořízeno a modernizováno přístrojové vybavení, zdravotnické prostředky, technologie a další vybavení, které slouží pro poskytování zdravotních služeb v podporovaných oborech a metodách návazné péče dle Koncepte návazné péče Ministerstva zdravotnictví ČR.

V rámci této aktivity bylo realizováno celkem 11 projektů (2 projekty v roce 2022) za více jak 550 mil. Kč. Projekty jsou z 85 % dotačně financovány z IROP výzvy č. 31.

### **Jednotný klinický informační systém NPK**

Předmětem projektu je zavedení jednotného klinického informačního systému (KIS) pro nemocnice NPK, která je zakládánou organizací Pardubického kraje.

KIS je provozován jako spolehlivý, dostupný a bezpečný, centrálně provozovaný a spravovaný IS s komplexní funkcionalitou zajišťující efektivní podporu všem zdravotnickým, manažerským, ekonomickým a logistickým procesům v rámci organizace i procesům komunikace a kooperace s okolím.

### **Zajištění celoplošné dostupnosti vybraných a zabezpečených zdravotnických dat oprávněným zdravotnickým subjektům i pacientům, prostřednictvím implementace integrační vrstvy, spojené s technologickou připraveností vazby na další projekty eHealth (ESB)**

Podstatou projektu je vytvoření elektronické platformy, která umožní efektivní komunikaci a přenos informací v rámci NPK a mimo ni, čímž dojde ke značnému zefektivnění sdílení a zpracování dat. V rámci projektu je předpokládána zabezpečená komunikace s dalšími zdravotnickými zařízeními, lékaři, případně pacienty.

Významným přínosem projektu tak je mimo jiné podstatné zvýšení bezpečnosti a spolehlivosti veškerých dat vznikajících v heterogenním prostředí informačních systémů implementovaných v nemocnici při zvýšené možnosti komunikace s jinými specializovanými pracovišti.

Implementace moderních technologií použitých při realizaci projektu vytvořilo předpoklady pro budoucí navázání na další projekty realizované v rámci celostátní koncepce eHealth.

### **Rekonstrukce spalovny v Pardubické nemocnici**

Předmětem projektu je rekonstrukce spalovny, která zahrnuje stavební úpravy, dodávku a montáž technologie, zprovoznění, provedení testů a zkoušek nového technologického zařízení spalovny nebezpečných odpadů Pardubické nemocnice.





# Kvalita zdravotní péče

---

## Oddělení řízení kvality NPK

---

Oddělení řízení kvality se věnuje naplňování požadavků externího hodnocení kvality a bezpečí poskytovaných zdravotních služeb, které korelují s platnou legislativou. Řeší a vyhodnocuje nežádoucí události, sleduje vývoj v čase a zavádí nápravná opatření. Vytváří jednotnou řízenou dokumentaci a zajišťuje její implementaci do praxe. Sleduje a vyhodnocuje indikátory kvality. Plánuje a realizuje interní audity.

Všechny nemocnice NPK jsou akreditované Spojenou akreditační komisí o.p.s., což znamená, že je zaveden systém hodnocení kvality a bezpečí zdravotní péče, který je kontrolován tímto externím hodnotitelem kvality.

V roce 2022 v NPK probíhalo externí hodnocení spokojenosti hospitalizovaných pacientů (HCI – HealthCare Institute), výsledky šetření jsou součástí výroční zprávy.

Oddělení řízení kvality NPK naplňuje program zvyšování kvality a certifikace:

- Akreditace Spojenou akreditační komisí, o.p.s.;
- NASKL (Národní autorizační středisko pro klinické laboratoře);
- ČSN EN ISO 27001 (Systém řízení bezpečnosti Informací ISMS);
- ČSN EN ISO 13 485:2016 (Systém managementu jakosti pro zdravotnické prostředky);
- Systém certifikace kritických bodů HACCP;
- Externí klinický audit dle zákona 373/2011 Sb.
- Baby Friendly Hospital

V roce 2022 úspěšně akreditovaly Chrudimská a Svitavská nemocnice.



## Nežádoucí události v roce 2022

Nežádoucích událostí v roce 2022 bylo v Nemocnici Pardubického kraje nahlášeno celkem 1929.

Nejčastější nežádoucí událostí jsou pády, které jsou z celkového počtu zastoupeny v 33,9 %.

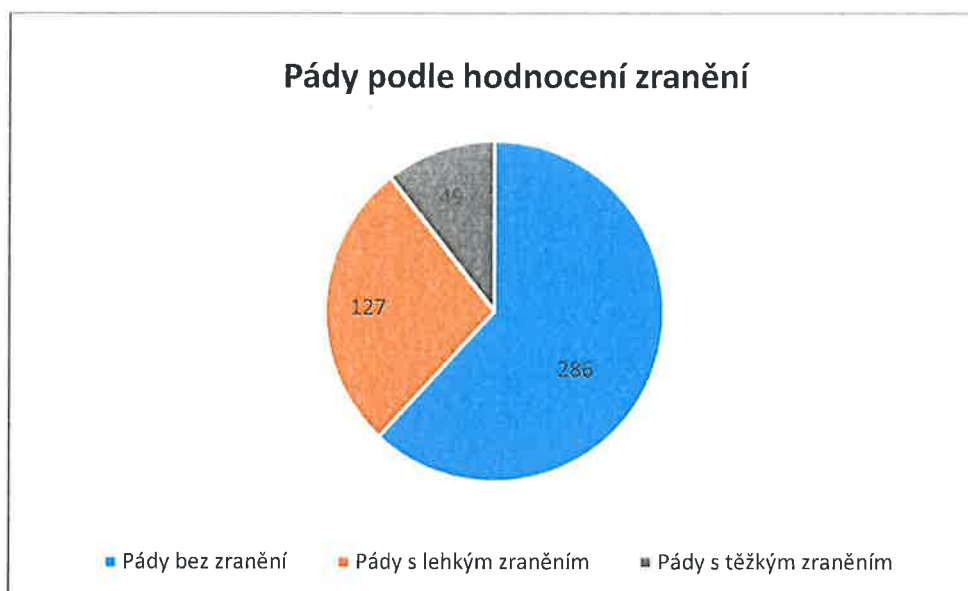
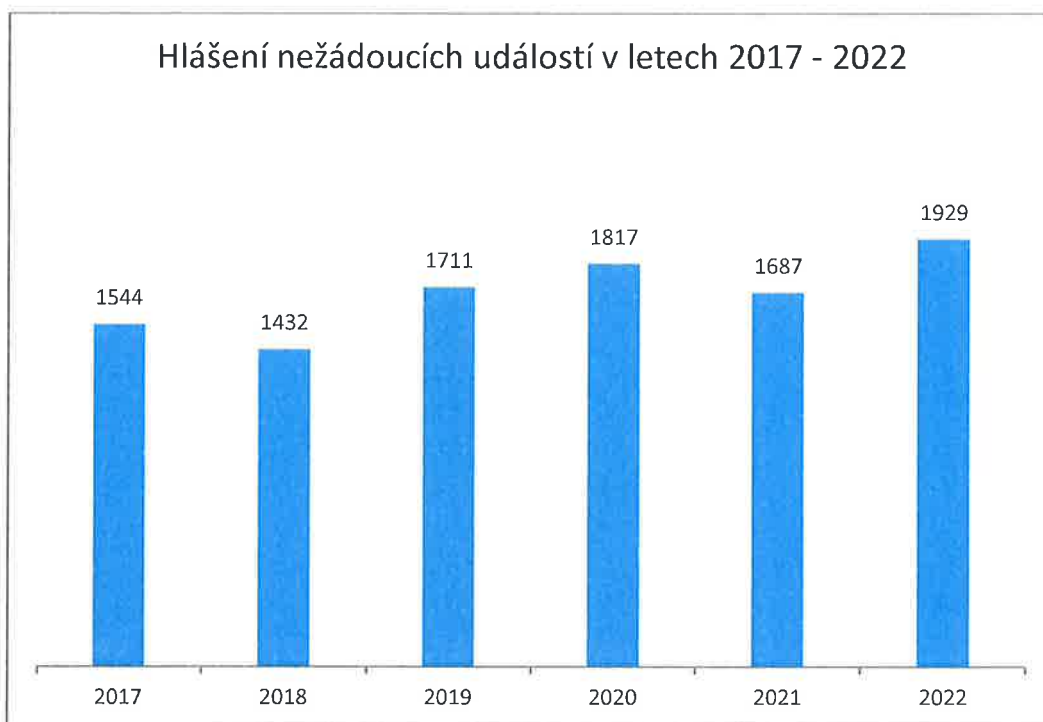

## Stížnosti a pochvaly v roce 2022

V roce 2022 bylo podáno celkem 293 pochval a 96 stížností.

Přehled pochval dle nemocnic

Nemocnice	PKN	CHN	OUN	SYN	LIN	NPK
Pochvaly 2022	166	23	38	28	38	293
Pochvaly 2021	192	31	43	33	71	370
Pochvaly 2020	187	26	29	14	56	312
Pochvaly 2019	221	35	29	28	59	372
Pochvaly 2018	186	38	39	36	42	341
Pochvaly 2017	166	13	70	35	35	319

Přehled stížností dle nemocnic v roce 2022

Nemocnice	PKN	CHN	OUN	SYN	LIN	NPK
Stížnosti oprávněné	4	5	3	2	1	15
Stížnosti částečně oprávněné	5,5	2	3	4	1	15,5
Stížnosti neoprávněné	33,5	16	9	3	4	65,5
Stížnosti anonymní	0	0	0	0	0	0
<b>Celkem</b>	<b>43</b>	<b>23</b>	<b>15</b>	<b>9</b>	<b>6</b>	<b>96</b>

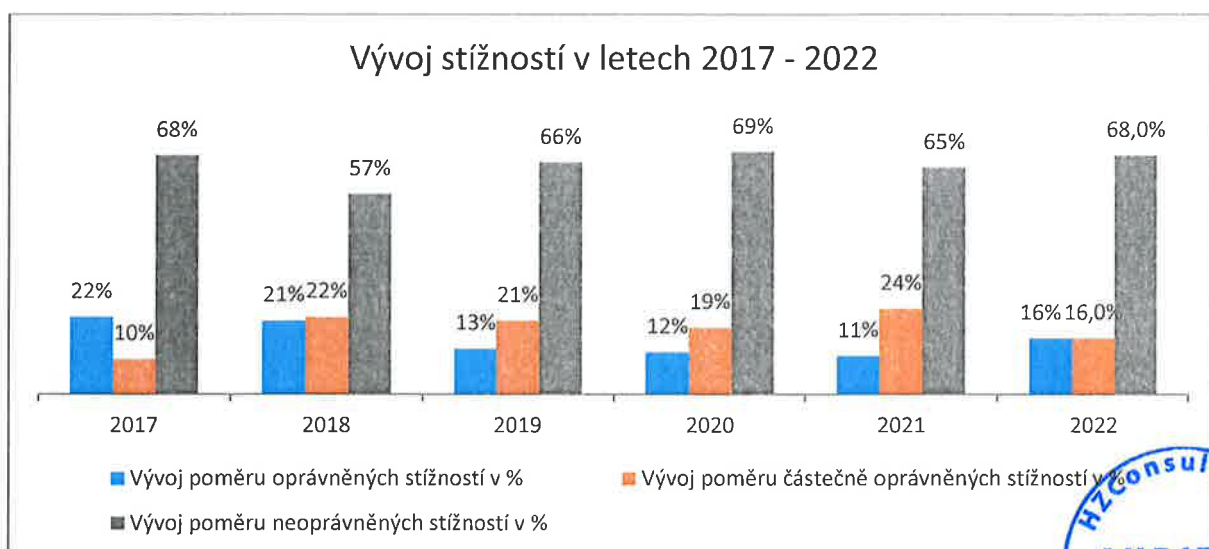



## HCI – externí hodnocení spokojenosti pacientů

Jedná se o výsledky celostátního měření bezpečnosti a spokojenosti hospitalizovaných pacientů nemocnic v ČR – „NEMOCNICE ČR 2022“, které pořádá nezisková organizace HealthCare Institute (HCI).

Pro kvalitativní vyhodnocení jsou uvedeny ratingové kategorie dle dosažené úspěšnosti během měření spokojenosti klientů nemocnic:

- od 80 % výše rating A
- od 60 do 79 % rating B
- od 40 do 59 % rating C
- od 20 do 39 % rating D
- méně jak 19 % rating E

V porovnání s „ideální“ nemocnicí („ideální“ nemocnice má 100 %) byla dosažena souhrnná úspěšnost 87,2 %.

### Rozložení úspěšnosti jednotlivých nemocnic

Pardubická nemocnice – úspěšnost 88,0 %

Chrudimská nemocnice – úspěšnost 80,3 %

Svitavská nemocnice – úspěšnost 85,8 %

Litomyšlská nemocnice – úspěšnost 93,5 %

Orlickoústecká nemocnice – úspěšnost 88,6 %

Všechny nemocnice NPK dosáhly ratingu A, lze je tedy hodnotit jako velmi nadprůměrné.

### Rozdělení dotazníků podle jejich zdroje

V roce 2022 odpovědělo celkem 1617 respondentů, z toho bylo 1594 ks tištěnou formou (tj. 99 %) a 23 ks formou elektronického dotazníku (tj. 1 %).

- Pardubická nemocnice  
489 respondentů (483 ks tištěnou formou 99 %, 6 ks elektronickou formou 1 %)
- Chrudimská nemocnice  
152 respondentů (149 ks tištěnou formou 98 %, 3 ks elektronickou formou 2 %)
- Svítavská nemocnice  
272 respondentů (268 ks tištěnou formou 99 %, 4 ks elektronickou formou 1 %)
- Litomyšlská nemocnice  
423 respondentů (419 ks tištěnou formou 99 %, 4 ks elektronickou formou 1 %)
- Orlickoústecká nemocnice  
281 respondentů (275 ks tištěnou formou 98 %, 6 ks elektronickou formou 2 %)

## Průzkum spokojenosti pacientů

Našimi pacienty bylo odevzdáno celkem 4062 dotazníků v rámci sběru dotazníkového průzkumu spokojenosti pacientů. Spokojenost je vyjadřována na hodnotící škále 1 (nejlepší) – 4 (nejhorší). Celková průměrná spokojenost v nemocnicích byla 1,21.

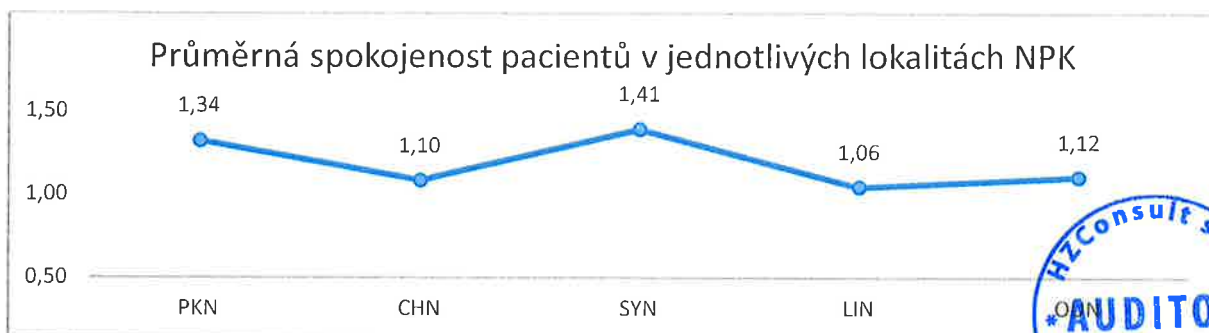

## Interní audity

V nemocnicích jsou lokálními manažery kvality plánovány interní audity na vybrané oblasti, kterých v roce 2022 bylo provedeno 482 s celkovou úspěšností 94,77 %.

Audity 2022						
	PKN	CHN	OUN	SYN	LIN	NPK
Počet interních auditů	151	87	56	76	112	482
Průměrná úspěšnost auditů (v %)	95,31	93,17	94,47	95,14	95,78	94,77

Oddělení řízení kvality se podílí na zaškolování nových interních auditorů. Organizuje školení a semináře s externí lektorkou pro interní auditory a se školitelem pro nácvik reálné sebeochrany v prostředí klinického pracoviště. Účastní se seminářů pořádaných Spojenou akreditační komisí a NCO NZO.

Oddělení řízení kvality úzce spolupracuje s odděleními kvality různých nemocnic, fakultních nemocnic a nemocničních holdingů na předávání zkušeností a zvyšování kvality péče o pacienty.



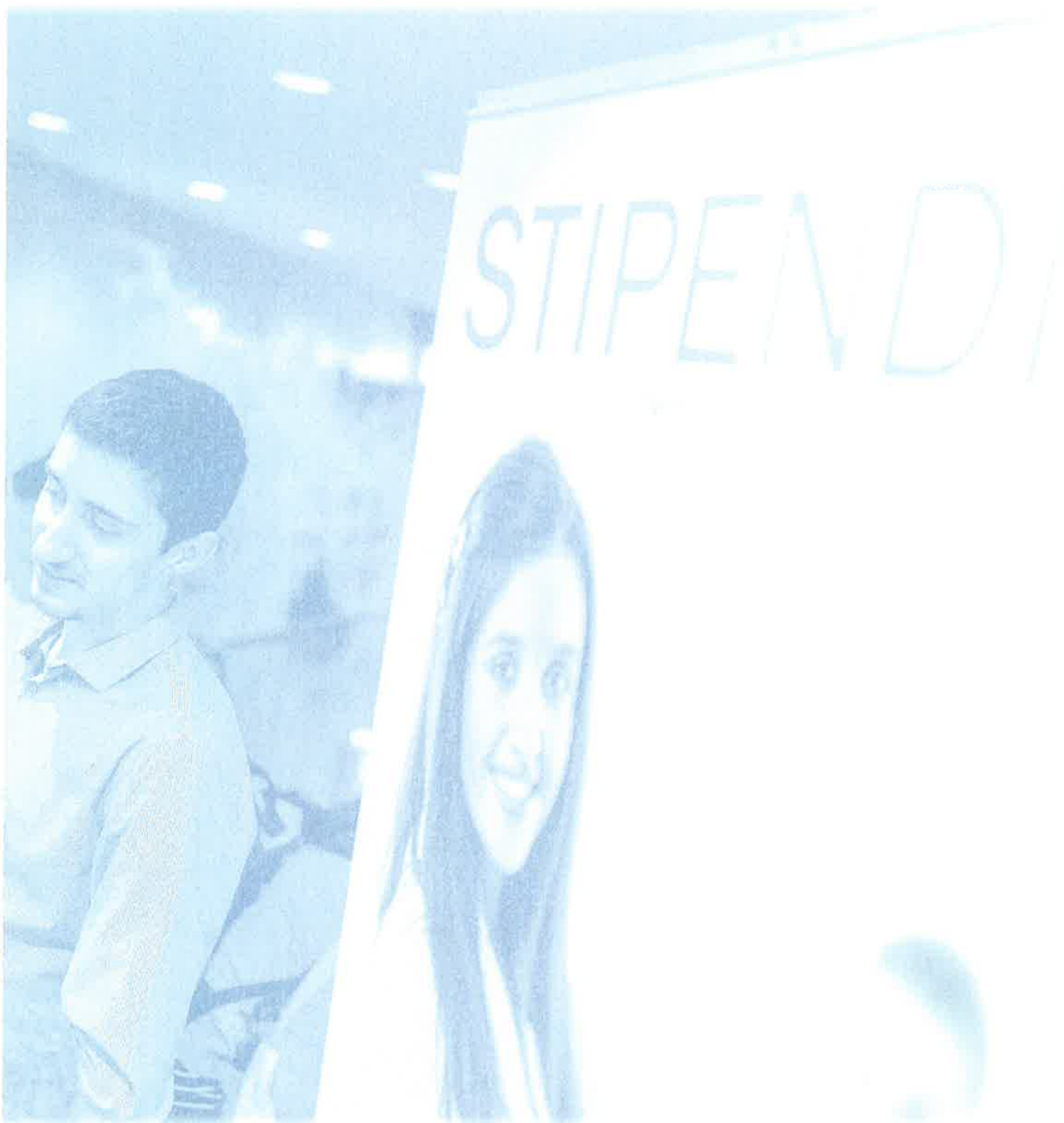

STIPENDI



# Personální a mzdová politika

Nemocnice Pardubického kraje dlouhodobě považuje oblast lidských zdrojů za jednu z klíčových oblastí svého fungování, protože právě dobré personální zajištění přispívá velkou, ne-li největší měrou k optimálnímu a kvalitnímu poskytování zdravotní péče.

V roce 2022 společnost po období covidu navázala na aktivity, které se osvědčily při hledání nových

zaměstnanců. Jednalo se například o opětovné zavedení náborových příspěvků I stipendijního programu pro studenty zdravotnických oborů, spolupráci se vzdělávacími institucemi či prezentaci NPK jako atraktivního zaměstnavatele. Stejný důraz pak společnost kladla na péči o stávající zaměstnance, ať už formou benefitů a výhod, či vytvářením příznivých podmínek pro práci a další osobní rozvoj.

## Počty zaměstnanců

### Celkový fyzický počet zaměstnanců v NPK

Kategorie	Muži	Ženy	Celkem
Lékaři	422	440	862
Farmaceuti	3	44	47
Sestry a PA	24	1 793	1 817
Ostatní ZPBD	96	559	655
ZPSZ	15	147	162
ZPOD	233	413	646
JOP	0	9	9
Zdravotníci celkem	793	3 405	4 198
THP	101	325	426
Dělníci	164	367	531
Celkem	1 058	4 097	5 155



## Fyzický počet zaměstnanců v jednotlivých nemocnicích NPK k 31. 12. 2022

Nemocnice	PKN*		CHN		SYN		LIN		OUN	
	Kategorie	Počet	z toho ženy	Počet	z toho ženy	Počet	z toho ženy	Počet	z toho ženy	Počet
Lékaři	417	195	100	52	116	70	91	53	138	70
Farmaceuti	22	19	8	8	6	6	5	5	6	6
Sestry a PA	803	789	277	274	246	242	195	194	296	294
Ostatní ZPBD	283	235	99	85	85	74	84	71	104	94
ZPSZ	65	55	26	25	20	18	20	20	31	29
ZPOD	303	201	72	41	76	48	87	52	108	71
JOP	8	8	0	0	1	1	0	0	0	0
<b>Zdravotníci celkem</b>	<b>1 901</b>	<b>1 502</b>	<b>582</b>	<b>485</b>	<b>550</b>	<b>459</b>	<b>482</b>	<b>395</b>	<b>683</b>	<b>564</b>
THP	226	174	52	42	41	31	51	36	56	42
Dělníci	146	87	119	87	120	91	50	31	96	71
<b>CELKEM</b>	<b>2 273</b>	<b>1 763</b>	<b>753</b>	<b>614</b>	<b>711</b>	<b>581</b>	<b>583</b>	<b>462</b>	<b>835</b>	<b>677</b>

\* včetně centrály

### VYSVĚTLIVKY

#### **sestry a PA**

všeobecné, dětské sestry a porodní asistentky

#### **ostatní ZPBD**

ostatní zdravotničtí pracovníci nelékaři s odbornou způsobilostí, včetně praktických sester

#### **ZPSZ**

zdravotničtí pracovníci nelékaři s odbornou a specializovanou způsobilostí

#### **ZPOD**

zdravotničtí pracovníci nelékaři pod odborným dohledem nebo přímým vedením

#### **JOP**

jiní odborní pracovníci nelékaři s odbornou způsobilostí

#### **THP**

technicko-hospodářští pracovníci



## Průměrný přepočtený počet zaměstnanců za rok 2022 dle základních skupin kategorií v jednotlivých nemocnicích NPK

Nemocnice	PKN*	CHN	SYN	LIN	OUN
Kategorie	Průměr	Průměr	Průměr	Průměr	Průměr
Lékaři	325,48	77,69	83,29	64,16	107,83
Farmaceuti	18,83	6,74	5,15	4,28	5,38
Sestry a PA	669,89	248,77	207,40	167,98	263,46
Ostatní ZPBD	233,25	87,37	74,15	73,86	86,65
ZPSZ	51,04	23,46	15,14	17,11	25,59
ZPOD	278,58	70,53	72,48	77,62	100,24
JOP	7,52	0,00	1,10	0,00	0,00
<b>Zdravotníci celkem</b>	<b>1 584,58</b>	<b>514,57</b>	<b>458,70</b>	<b>405,01</b>	<b>589,15</b>
THP	222,70	50,42	37,51	45,79	52,66
Dělníci	137,51	119,49	108,84	54,40	88,68
<b>CELKEM</b>	<b>1 944,79</b>	<b>684,48</b>	<b>605,06</b>	<b>505,20</b>	<b>730,49</b>

\* včetně centrály

## Průměrný přepočtený počet zaměstnanců

v porovnání za rok 2021 a 2022 v celé NPK

Kategorie	Průměr v roce 2021	Průměr v roce 2022	Rozdíl	Index (%)
Lékaři	659,51	658,45	-1,06	99,84 %
Farmaceuti	37,97	40,38	+2,41	106,34 %
Sestry a PA	1 549,05	1 557,50	+8,45	100,55 %
Ostatní ZPBD	519,98	555,28	+35,30	106,79 %
ZPSZ	128,04	132,34	+4,30	103,36 %
ZPOD	571,87	599,46	+27,59	104,82 %
JOP	10,29	8,61	-1,68	83,70 %
<b>Zdravotníci celkem</b>	<b>3 476,71</b>	<b>3 552,00</b>	<b>+75,29</b>	<b>102,17 %</b>
THP	397,33	409,09	+11,76	102,96 %
Dělníci	522,66	508,92	-13,74	97,37 %
<b>CELKEM</b>	<b>4 396,70</b>	<b>4 470,01</b>	<b>+73,31</b>	<b>101,67 %</b>



## Kvalifikační struktura zaměstnanců v NPK k 31. 12. 2022

Stupeň vzdělání	Počet v NPK
Základní, jednoletá a dvouletá praktická škola	215
Nižší střední odborné	44
Střední odborné s výučním listem	689
Střední nebo střední odborné bez maturity i výučního listu	36
Úplné střední všeobecné	65
Úplné střední odborné s vyučením i maturitou	39
Úplné střední odborné vzdělání s maturitou	2 018
Vyšší odborné	318
Bakalářské	469
Vysokoškolské	1 230
Doktorandské	32
<b>CELKEM</b>	<b>5 155</b>

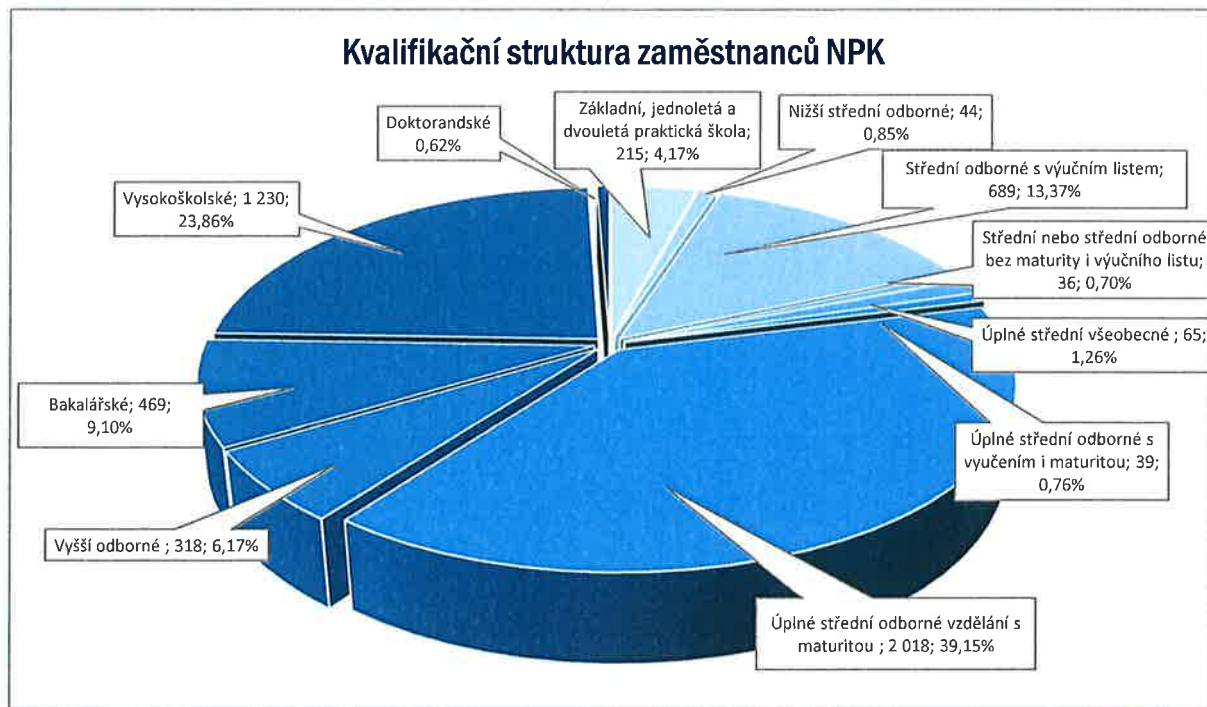

## Věková struktura zaměstnanců v NPK k 31. 12. 2022

Kategorie	Věkové rozpětí						Celkem
	15-24	25-34	35-44	45-54	55-64	65 a více	
Lékaři	3	263	231	181	93	91	862
Sestry a PA	65	249	579	615	276	33	1 817
Ostatní NLZP	237	318	320	402	213	29	1 519
Nezdravotníci	38	95	204	328	246	46	957
Celkový součet	343	925	1 334	1 526	828	199	5 155

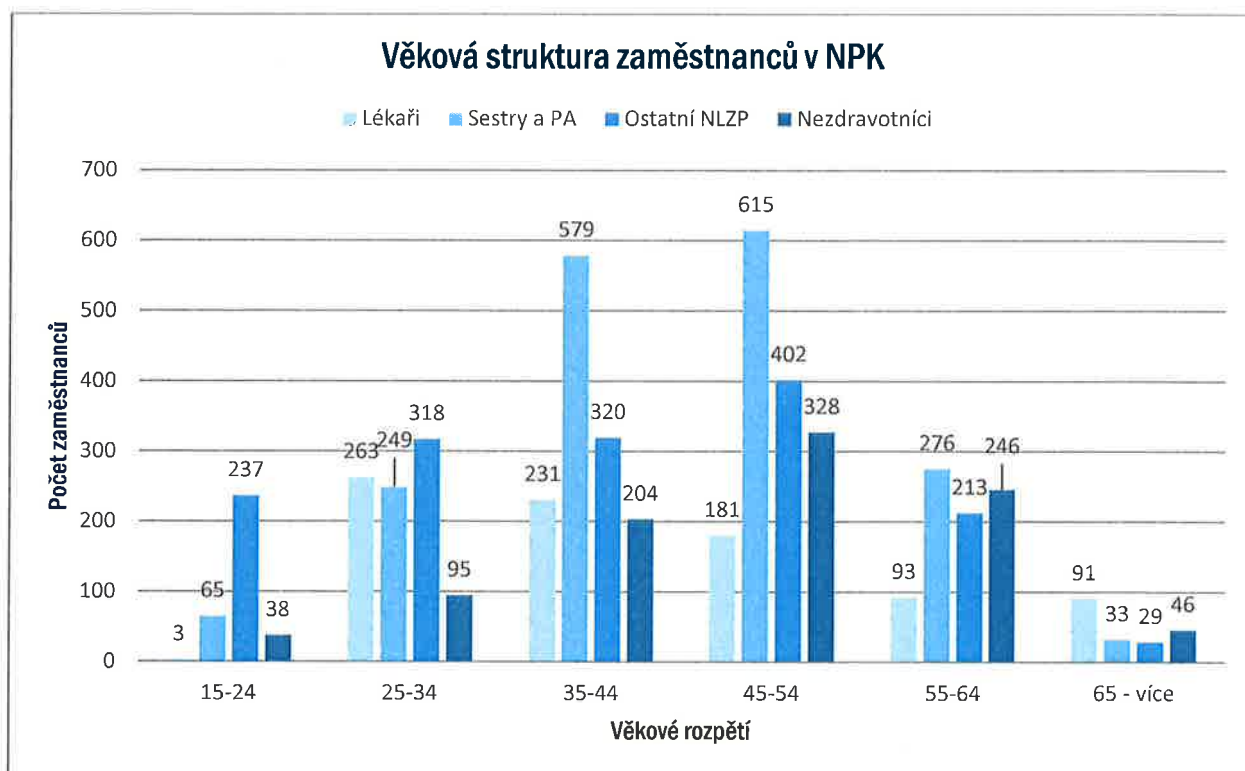



## Mzdy

### Celkové osobní náklady v roce 2021 a 2022 v jednotlivých nemocnicích NPK

Nemocnice	rok 2021	z toho odměny MZ ČR	rok 2022	Nárůst	Index (%)
PKN*	1 725 394 524	157 493 442	1 629 003 154	-96 391 370	94,41 %
CHN	635 224 432	56 153 165	556 591 123	-78 633 309	87,62 %
LIN	436 739 672	39 392 841	399 357 742	-37 381 930	91,44 %
SYN	495 008 484	45 889 421	460 976 032	-34 032 452	93,12 %
OUN	657 483 315	57 001 640	603 637 993	-53 845 322	91,81 %
CELKEM	3 949 850 427	355 930 507	3 649 566 044	-300 284 383	92,40 %

\* včetně centrály

Výši osobních nákladů v roce 2021 výrazně ovlivnily odměny vyplacené z dotačního programu na podporu mimořádného finančního ohodnocení zaměstnanců poskytovatelů lůžkové péče v souvislosti s epidemií covid-19 vyhlášeného MZČR. Celková částka činila 355 930 507 Kč.

## Péče o zaměstnance

Benefity a výhody pro zaměstnance jsou přiznávány dle platné kolektivní smlouvy. V roce 2022 byly poskytnuty zaměstnancům příspěvky na penzijní připojištění

a doplňkové penzijní spoření v celkové výši 17 969 tis. Kč.

## Vztahy s odborovými organizacemi

Také v roce 2022 proběhlo kolektivní vyjednávání, jehož cílem byla revize stávající kolektivní smlouvy a otevření otázky úprav v odměňování zaměstnanců.

Výsledkem kolektivního vyjednávání bylo následující: od 1. 2. 2022 došlo k plošnému navýšení tarifních mezd v daných kategoriích v průměru o 6 %, u kategorie řidičů ZDS, sanitářů a ošetřovatelů v průměru o 7 %, u THP v průměru o 4,22 %. Všechny sazby DPČ pro zajištění

kontinuální péče o pacienty v mimopracovní době byly u lékařů navýšeny o 20,- Kč/hod a u NLZP o 10,- Kč/hod. Od 1. 7. 2022 navíc zaměstnavatel přistoupil k postupnému sjednocování mzdových tarifů, na což bylo alokováno 8 mil. Kč.

Nová kolektivní smlouva byla uzavřena s platností do 31. prosince 2022.



## Vzdělávání

V roce 2022 věnovala NPK velkou pozornost získávání specializované a zvláštní odborné způsobilosti u všech pracovníků, především lékařů a nelékařských zdravotnických pracovníků. Umožnila prohlubování

a doplňování vědomostí a dovedností v příslušných oborech v souladu s rozvojem a nejnovějšími vědeckými poznatky.

## Rezidenční místa

Od roku 2009 NPK využívá možnost čerpat finanční prostředky z dotačních projektů MZČR „Rezidenční místa“, které jsou zaměřeny na podporu specializační přípravy zdravotnických pracovníků. MZČR poskytuje dotaci na část nákladů tohoto vzdělávání. V rámci

uskutečňování těchto dotačních programů jsou zařazeni lékaři i nelékařští zdravotničtí pracovníci. Přehled aktuálního počtu zaměstnanců na rezidenčních místech v roce 2022 je uveden v následující tabulce.

Nemocnice	Počet lékařů ZK/SZ*	Počet NZLP
PKN	18/22	36
CHN	0/4	8
SYN	7/14	13
LIN	1/7	16
OUN	2/11	13
<b>Celkem</b>	<b>28/58</b>	<b>86</b>

## Specializační vzdělávání – počty atestací v roce 2022

Nemocnice	Počet lékařů ZK/SZ*	Počet NZLP
PKN	24/26	17
CHN	1/2	6
SYN	5/2	3
LIN	3/0	4
OUN	7/11	8
<b>Celkem</b>	<b>40/41</b>	<b>38</b>

\* ZK – základní kmen, SZ – specializovaná zkouška



## Vzdělávací aktivity

### Kurz pro všeobecné sanitáře

V roce 2022 proběhl akreditovaný kvalifikační kurz pro sanitáře, který úspěšně ukončilo 62 uchazečů. Na zajištění průběhu kvalifikačního kurzu spolupracovali lékaři, NLZP i nezdravotníci z Pardubické nemocnice.

### Stáže lékařů a nelékařských zdravotnických pracovníků v NPK

V roce 2022 nabízela NPK na svých akreditovaných pracovištích v rámci celoživotního vzdělávání možnost vykonání odborné stáže lékařům i nelékařským zdravotnickým pracovníkům.

### Zabezpečení odborné výuky a praxe studentů v roce 2022

NPK je nejvýznamnějším partnerem středních zdravotnických škol (SZŠ) Pardubického kraje při zajišťování praktické výuky v oboru „Praktická sestra“ v hodinách ošetřování nemocných a při odborném výcviku v oboru „Ošetřovatelství“, ve Svitavské nemocnici byli na praxi i žáci oboru „Masér ve

zdravotnictví“. Praxi v NPK absolvují i studenti univerzit, vysokých škol a vyšších odborných škol.

### Fakulta zdravotnických studií Univerzity Pardubice

NPK je odbornou základnou pro praktickou výuku studentů Fakulty zdravotnických studií Univerzity Pardubice. Všeobecné sestry, porodní asistentky, radiologičtí asistenti, ale i další NLZP NPK se podíleli v roce 2022 na vedení odborné blokové a individuální praxe v rámci bakalářských a magisterských studijních programů.

### Akreditace vzdělávacích programů

NPK nabízí akreditovaná pracoviště pro praktickou část specializačního vzdělávání lékařů dle platných vzdělávacích programů z let 2005–2022. O akreditace pro pracoviště dle novely zákona (67/2017) se postupně žádá podle aktuálně vydaných vzdělávacích programů od roku 2019. V roce 2022 byla nově zaslána rozhodnutí pro obory:

Nemocnice	Počet hodin praxe
PKN	157 809
CHN	64 675
OUN	42 013
LIN	16 098
SYN	52 181
Celkem	332 776

### Specializovaný výcvik PKN

Klinická farmacie	18. 6. 2022
Praktické lékařství	16. 8. 2022
Farmaceutická technologie	26. 5. 2022

### Specializovaný výcvik CHN

-

### Specializovaný výcvik OUN

-

### Specializovaný výcvik LIN

Radiologie a zobrazovací metody	19. 7. 2022
---------------------------------	-------------



**Specializovaný výcvik SYN****Vzdělávání lékařů v základních kmenech  
(zajišťuje NPK)**

<b>Základní kmeny</b>	<b>PKN</b>	<b>CHN</b>	<b>OUN</b>	<b>LIN</b>	<b>SYN</b>
Základní kmen anesteziologický	ano	ano	ano		ano
Základní kmen dermatovenerologický	ano				
Základní kmen gynekologický	ano	ano	ano		ano
Základní kmen chirurgický	ano	ano	ano	ano	ano
Základní kmen interní	ano	ano	ano	ano	ano
Základní kmen neurologický	ano	ano	ano		
Základní kmen oftalmologický	ano			ano	
Základní kmen ORL	ano		ano		ano
Základní kmen ortopedický	ano			ano	
Základní kmen patologický	ano				
Základní kmen pediatrický	ano	ano	ano		ano
Základní kmen psychiatrický	ano				
Základní kmen RDG	ano	ano	ano	ano	ano
Základní kmen urologický	ano		ano		ano
Základní kmen VPL	ano				

**Nové akreditace umožňující praktickou část  
specializačního studia pro nelékařské profese**



# Ochrana životního prostředí

## Nakládání s odpady

### Produkce zdravotnického odpadu NPK za rok 2022

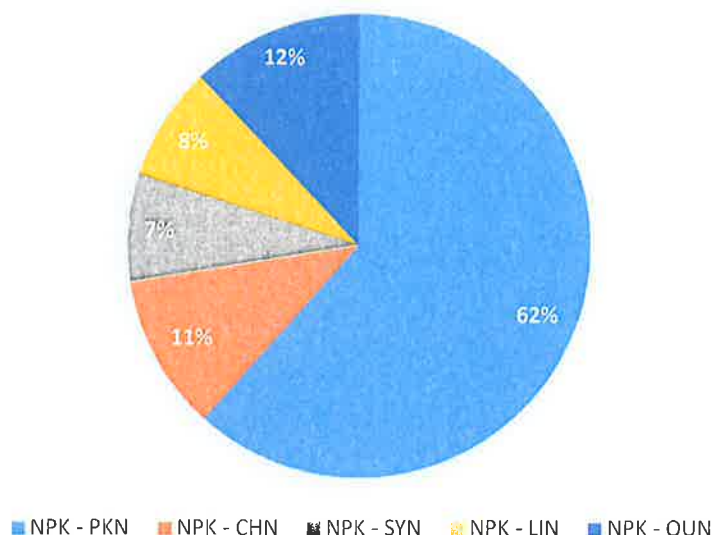

Nemocnice Pardubického kraje, a. s., vyprodukovala za rok 2022 celkem 1156 tun zdravotnického odpadu, což je o 6 % méně než v roce 2021. Oproti předchozímu roku se podařilo snížit produkci smíšeného komunálního odpadu o 18 %. V roce 2022 bylo vyprodukováno celkové množství 1758 tun odpadu.

Produkci zdravotnického odpadů (kat. číslo 18xxxx) jednotlivých nemocnic znázorňuje výše uvedený graf. Největší podíl odpadů vyprodukovala Pardubická nemocnice, která je největší nemocnicí společnosti NPK. Bylo to 712 tun odpadu, tj. 62 % z celkové produkce odpadu NPK. Druhým největším producentem odpadů z nemocnic NPK byla Orlickoústecká nemocnice, která vyprodukovala 140 tun odpadu, což je 12 %. Chrudimská nemocnice vyprodukovala 125 tun, tj. 11 %. Litomyšlská nemocnice vyprodukovala 92 tun odpadů, tj. 8 % z celkového množství a Svitavská nemocnice 87 tun odpadů, tj. 7 %. Produkce odpadů je úměrná velikosti nemocnice.

Největší hmotnostní podíl z vyprodukovaných odpadů odpovídá hlavní podnikatelské činnosti Nemocnice Pardubického kraje – poskytování zdravotních služeb, odpad skupiny 18 01 dle katalogu odpadů (odpad z poskytování zdravotní péče). Podíl odpadů

z poskytování zdravotní péče za rok 2022 byl 1156 tun, tj. 72 % z celkové produkce odpadů společnosti Nemocnice Pardubického kraje.

Celkem bylo vytříděno 204 tun (12 %) využitelného odpadu a předáno k dalšímu využití jako suroviny pro výrobu a 32 tun odpadu bylo předáno do kompostárny.

Smíšeného komunálního odpadu bylo vyprodukováno celkem 242 tun (15 %), ale také 37 tun ostatních odpadů určených k uložení na skládku.

Vyřazená elektrotechnika je systémem zpětného odběru předávána odborným firmám ke zpracování. Nemocnice mají zřízené místo veřejného sběru použitých baterií do 1 kg.

Lékárny pro veřejnost společnosti NPK plní zákonnou povinnost sběru nepoužitelných léčiv od obyvatelstva. Za rok 2022 bylo v lékárnách NPK odevzdáno celkem 2065 kg nepoužitelných léčiv.

Odpady vzniklé při poskytování zdravotní péče v našich nemocnicích jsou odstraňovány termicky ve spalovnách oprávněných osob. Tímto způsobem je zajištěno naprosté zničení všech infekčních původců obsažených v odpadu.



## Nakládání s odpadními vodami

---

Odpadní vody ze všech nemocnic NPK jsou vypouštěny do městské kanalizace v souladu s místním kanalizačním řádem. Kvalita odpadních vod je přezkušována pravidelně. Pravidelné odběry a následné laboratorní rozborů autorizovanou laboratoří prokázaly plnění kanalizačního řádu.

Počet a lhůty měření určují interní předpisy společnosti v souladu s kanalizačními řády jednotlivých lokalit.

Pro ukazatele AOX byl požádán Magistrát města Pardubice o vydání povolení k vypouštění.

## Znečišťování ovzduší

---

Hlavními zdroji znečištění ovzduší stále zůstávají provozované plynové kotelny, s kotli na zemní plyn jednotlivých nemocnic. Nemocnice Pardubického kraje jako provozovatel středních zdrojů znečištění ve svých nemocnicích pravidelně (1× za tři roky) podle zákona č. 201/2012 Sb., o ochraně ovzduší provádí u tepelných zdrojů o jmenovitém příkonu od 1 MW do 5 MW autorizované měření emisí, jehož cílem je stanovení hmotnostní koncentrace emisního faktoru a hmotnostního toku znečišťujících látek CO a NO<sub>x</sub>. Měření slouží jako doklad o množství vypouštěných znečišťujících látek a zároveň vypovídá o technickém stavu provozovaného tepelného zdroje.

Celkem Nemocnice Pardubického kraje provozuje ve svých kotelnách jedenáct takových zdrojů (Pardubice 3,

Chrudim 2, Svitavy 2, Litomyšl 3, Ústí nad Orlicí 1). Všechny kotle používají jako palivo výhradně zemní plyn z veřejné distribuční sítě. S tím souvisí i pravidelný servis těchto zařízení odbornou firmou, který se provádí mimo pravidelnou údržbu minimálně 1× ročně.

Dalším významným zdrojem je spalovna nebezpečného odpadu v Pardubické nemocnici. Spalovna slouží k odstraňování odpadu vzniklého v souvislosti s činností nemocnice při poskytování zdravotní péče. Od 10. 1. 2020 je spalovna z důvodu rekonstrukce odstavená. Rekonstrukce spalovny začala na podzim roku 2021. Zkušební provoz po rekonstrukci byl zahájen 1. 12. 2022. Po dobu odstávky spalovny byla likvidace nebezpečného odpadu realizována prostřednictvím odborných firem vybraných ve výběrových řízeních.







# Ekonomika

## Účetní informace

Základní kapitál Nemocnice Pardubického kraje byl k 31. 12. 2022 ve výši 1.578 mil. Kč. V roce 2022 tak došlo k navýšení základního kapitálu zřizovatelem v souvislosti se stavbou nového centrálního urgentního příjmu v Pardubicích.

Společnost Nemocnice Pardubického kraje v období mezi 1. 1.–31. 12. 2022 dosáhla výsledku hospodaření ve výši 31 986 tis. Kč (tj. účetní zisk).

Výsledek hospodaření za rok 2022 byl mimořádně ovlivněn zejména následujícími faktory:

- Pozitivně se na výsledku hospodaření projevilo vyúčtování se zdravotními pojišťovnami.
- Negativním faktorem byl proti předchozímu roku 53% nárůst nákladů na energie.

- V roce 2022 se opět zvýšil objem poskytované centrové péče a spotřeby léčiv na ni. Tato péče byla zároveň stoprocentně hrazena zdravotními pojišťovnami. Úroveň spotřeby léčiv byla o 19 % vyšší než v předchozím roce, a to především z důvodu rozšíření spektra a zvýšené spotřeby speciálních léčiv na covid-19.
- Úroveň spotřeby speciálního zdravotnického materiálu byla o 11 % nižší než v předchozím roce, a to především z důvodu postupného přelivu epidemiologické zátěže související s covid-19 z hospitalizačního segmentu do ambulantní sféry a klesajícího trendu počtu odběrů a vakcinací s tím související.
- Dále uvádíme významné položky z výkazu zisku a ztrát, které měly vliv na hospodářský výsledek za období 1. 1.–31. 12. 2022.

## Výkaz zisku a ztrát

za období 1. 1.–31. 12. 2022, v tis. Kč

<b>Náklady celkem</b>	<b>6 178 380</b>
z toho spotřeba materiálu	1 478 039
z toho spotřeba energie	155 142
z toho služby	396 470
z toho osobní náklady	3 649 566
<b>Výnosy celkem</b>	<b>6 210 367</b>
z toho tržby z prodeje služeb	5 581 753
z toho tržby z prodeje zboží	301 855
z toho platby od PK	89 126



## Vyrovnávací platba

V období 1. 1.–31. 12. 2022 bylo proúčtováno do výnosů 89 126 tis. Kč za poskytování veřejné služby pro Pardubický kraj.

Nemocnice	PKN	CHN	SYN	LIN	OUN	Celkem za dané období
Položky (v tis. Kč)	46 756	21 222	7 633	5 813	7 702	89 126

## Porovnání významných položek Rozvahy

Rozvaha k datu (v tis. Kč)	31. 12. 2021	31. 12. 2022	Rozdíl mezi 2022 a 2021
Aktiva celkem netto	3 913 632	4 512 501	598 869
z toho dlouhodobý majetek	1 229 369	1 728 362	498 993
z toho oběžná aktiva	2 188 070	2 774 822	586 751
z toho krátkodobé pohledávky	744 616	619 657	-124 959
z toho krátkodobý finanční majetek	1 273 099	1 990 823	717 724
Pasiva celkem	3 913 632	4 512 501	598 869
z toho základní kapitál	1 519 823	1 578 043	58 220
z toho rezervy	250 678	325 813	75 135
z toho dlouhodobé závazky	85 749	76 501	-9 248
z toho krátkodobé závazky	1 893 637	2 335 114	441 477

## Komentář

Ke zvýšení hodnoty dlouhodobého majetku došlo v roce 2022 zejména v souvislosti se stavbou nového centrálního urgentního příjmu v Pardubicích.

Důvodem poklesu hodnoty krátkodobých pohledávek je snížení pohledávek z dotačních programů.

Nárůst peněžních prostředků souvisí s peněžitými vklady do základního kapitálu zřizovatelem.

Byly vytvořeny rezervy na nevyčerpanou dovolenou, soudní spory, daň z příjmu, extramurální péči, klinické studie, preskripce, regulace zdravotních pojišťoven, opravy majetku, nevyčerpané dary, odměny, prémiové přísliby, odměny vyplývající z organizačních změn

a takové, které mají za cíl podpořit stabilizaci na jednotlivých pracovištích.

Ke snížení hodnoty dlouhodobých závazků došlo v roce 2022 z důvodu splácení bankovního úvěru poskytnutého na výstavbu psychiatrie v Pardubické nemocnici.

Zvýšení hodnoty krátkodobých závazků v roce 2022 souvisí s hodnotou dohadných položek vůči zdravotním pojišťovnám. Nemocnice Pardubického kraje hradila po celý rok 2022 své závazky ve lhůtě splatnosti.



## Investice

Dlouhodobý majetek Nemocnice Pardubického kraje pořízený v období 1. 1.–31. 12. 2022

Forma investice (v tis. Kč)	Celkem za období
Dlouhodobý nehmotný majetek – software	74 557
Dlouhodobý hmotný majetek – movité věci	190 714
Dlouhodobý hmotný majetek – stavební investice	758 004

## Sponzoři a dárci

Dary poskytnuté Nemocnici Pardubického kraje v období 1. 1.–31. 12. 2022

Nemocnice Pardubického kraje srdečně děkuje všem sponzorům a dárcům za jejich finanční a věcné dary, a to jak jménem svým, tak i jménem svých pacientů.

Forma daru (v tis. Kč)	PKN	CHN	SYN	LIN	OUN	Celkem za období
Dary finanční	614	434	21	948	1 710	3 726
Dary věcné	513	154	1 181	151	306	2 304
Dary na investice	241	0	0	0	0	241

## Dotace a granty

Finanční prostředky čerpané Nemocnicí Pardubického kraje ze státního rozpočtu a fondů EU v období 1. 1.–31. 12. 2022

Forma finančních prostředků	Čerpano (v tis. Kč)
Dotace	27 696
Dotace na investice	472 943
Granty	178
Celkem	500 817



# Předpokládaný vývoj činnosti účetní jednotky v roce 2023

---

Předpoklad vývoje činnosti společnosti v roce 2023 vychází z podmínek platných ke konci minulého účetního období a z objemu produkce vykázané vůči jednotlivým zdravotním pojišťovnám v referenčním období, kterým je pro rok 2023 vzhledem k epidemiologické situaci v letech 2020–2021 stále rok 2019.

Na základě kvalifikovaných odhadů očekává vedení společnosti, že celkové výnosy dosáhnou hodnoty 6 521,6 mil. Kč, z toho výnosy od zdravotních pojišťoven za běžné období dosáhnou podle platné úhradové vyhlášky a domodelace úhrad mimo úhradový paušál hodnoty 5 813 mil. Kč. V meziročním srovnání jde o nárůst výnosů od ZP ve výši 448 mil. Kč, tento rozdíl je mimo jiné ovlivněn nárůstem hodnoty centrových léčiv a také implementací CZ DRG do výpočtu úhrad ZP.

Očekávané celkové náklady budou v roce 2023 ve výši 6 548 mil. Kč. Uvedená hodnota je v porovnání s plánovanou hodnotou z roku 2022 nárůstem o 499 mil. Kč.

Hlavním důvodem růstu nákladů je plošné navýšení osobních nákladů, které vyplynulo z kolektivního vyjednávání, a dále očekávané náklady související s vývojem cen zdravotnického materiálu, energií či potravin a změny struktury spotřeby.

Dalšími faktory je reflexe procesních a systémových změn v provozu nemocnic. Významným nákladovým faktorem jsou rovněž opravy a návazné investice související se schváleným investičním a finančním plánem společnosti, ale také očekávaný nárůst cen outsourcovaných služeb.

Hospodaření společnosti může být i do budoucna ovlivněno důsledky epidemie covid-19 a jejím otiskem v produkčním plnění, respektive v úhradách od zdravotních pojišťoven, které jsou hlavním příjmem společnosti.

Další významnou proměnnou je pak stále pokračující konflikt na Ukrajině (únor 2022). Nadále lze očekávat nárůst cen vstupních parametrů, jako jsou energie, pohonné hmoty, ale i ceny potravin či léků a dalších.





Výroční zpráva byla vytvořena dne 17. března 2023



MUDr. Tomáš Gottvald, MHA  
předseda představenstva a generální ředitel



Ing. Hynek Rais, MHA  
místopředseda představenstva a ředitel pro provozně-ekonomický segment

MUDr. Vladimír Ninger, Ph.D., MBA  
člen představenstva a ředitel pro zdravotní služby



# Přílohy

Zpráva nezávislého auditora o ověření účetní závěrky a výroční zprávy za rok 2022

Rozvaha

Výkaz zisku a ztráty

Příloha v účetní závěrce

Přehled o změnách vlastního kapitálu

Zpráva o vztazích mezi propojenými osobami s přílohou

Výkaz cash flow





**NEMOCNICE**  
**PARDUBICKÉHO KRAJE**





## **ZPRÁVA NEZÁVISLÉHO AUDITORA**

### ***pro akcionáře společnosti***

### ***Nemocnice Pardubického kraje, a.s.***

#### ***Výrok auditora***

Provedli jsme audit příložené účetní závěrky společnosti Nemocnice Pardubického kraje, a.s. (dále také „Společnost“), sestavené na základě českých účetních předpisů, která se skládá z rozvahy k 31. 12. 2022, výkazu zisku a ztráty, přehledu o změnách vlastního kapitálu a přehledu o peněžních tocích za rok končící 31. 12. 2022 a přílohy této účetní závěrky, která obsahuje popis použitých podstatných účetních metod a další vysvětlující informace. Údaje o Společnosti jsou uvedeny v bodě 1 přílohy této účetní závěrky.

Podle našeho názoru účetní závěrka podává věrný a poctivý obraz aktiv a pasiv společnosti Nemocnice Pardubického kraje, a.s. k 31. 12. 2022 a nákladů a výnosů a výsledku jejího hospodaření a peněžních toků za rok končící 31. 12. 2022 v souladu s českými účetními předpisy.

#### ***Základ pro výrok***

Audit jsme provedli v souladu se zákonem o auditorech a standardy Komory auditorů České republiky pro audit, kterými jsou mezinárodní standardy pro audit (ISA) případně doplněné a upravené souvisejícími aplikačními doložkami. Naše odpovědnost stanovená těmito předpisy je podrobněji popsána v oddílu Odpovědnost auditora za audit účetní závěrky. V souladu se zákonem o auditorech a Etickým kodexem přijatým Komorou auditorů České republiky jsme na Společnosti nezávislí a splnili jsme i další etické povinnosti vyplývající z uvedených předpisů. Domníváme se, že důkazní informace, které jsme shromáždili, poskytují dostatečný a vhodný základ pro vyjádření našeho výroku.

#### ***Ostatní informace uvedené ve výroční zprávě***

Ostatními informacemi jsou v souladu s § 2 písm. b) zákona o auditorech informace uvedené ve výroční zprávě mimo účetní závěrku a naši zprávu auditora. Za ostatní informace odpovídá představenstvo Společnosti.

Náš výrok k účetní závěrce se k ostatním informacím nevztahuje. Přesto je však součástí našich povinností souvisejících s auditem účetní závěrky seznámení se s ostatními informacemi a posouzení, zda ostatní informace nejsou ve významném (materiálním)

nesouladu s účetní závěrkou či s našimi znalostmi o účetní jednotce získanými během provádění auditu, nebo zda se jinak tyto informace nejeví jako významně (materiálně) nesprávné. Také posuzujeme, zda ostatní informace byly ve všech významných (materiálních) ohledech vypracovány v souladu s příslušnými právními předpisy. Tímto posouzením se rozumí, zda ostatní informace splňují požadavky právních předpisů na formální náležitosti a postup vypracování ostatních informací v kontextu významnosti (materiality), tj. zda případné nedodržení uvedených požadavků by bylo způsobilé ovlivnit úsudek činěný na základě ostatních informací.

Na základě provedených postupů, do míry, již dokážeme posoudit, uvádíme, že

- ostatní informace, které popisují skutečnosti, jež jsou též předmětem zobrazení v účetní závěrce, jsou ve všech významných (materiálních) ohledech v souladu s účetní závěrkou a
- ostatní informace byly vypracovány v souladu s právními předpisy.

Dále jsme povinni uvést, zda na základě poznatků a povědomí o Společnosti, k nimž jsme dospěli při provádění auditu, ostatní informace neobsahují významné (materiální) věcné nesprávnosti. V rámci uvedených postupů jsme v obdržených ostatních informacích žádné významné (materiální) věcné nesprávnosti nezjistili.

### ***Odpovědnost představenstva, dozorčí rady a výboru pro audit Společnosti za účetní závěrku***

Představenstvo Společnosti odpovídá za sestavení účetní závěrky podávající věrný a poctivý obraz v souladu s českými účetními předpisy a za takový vnitřní kontrolní systém, který považuje za nezbytný pro sestavení účetní závěrky tak, aby neobsahovala významné (materiální) nesprávnosti způsobené podvodem nebo chybou.

Při sestavování účetní závěrky je představenstvo Společnosti povinno posoudit, zda je Společnost schopna nepřetržitě trvat, a pokud je to relevantní, popsat v příloze účetní závěrky záležitosti týkající se jejího nepřetržitého trvání a použití předpokladu nepřetržitého trvání při sestavení účetní závěrky, s výjimkou případů, kdy představenstvo plánuje zrušení Společnosti nebo ukončení její činnosti, resp. kdy nemá jinou reálnou možnost než tak učinit.

Za dohled nad procesem účetního výkaznictví ve Společnosti odpovídá dozorčí rada a výbor pro audit.

### ***Odpovědnost auditora za audit účetní závěrky***

Naším cílem je získat přiměřenou jistotu, že účetní závěrka jako celek neobsahuje významnou (materiální) nesprávnost způsobenou podvodem nebo chybou a vydat zprávu auditora obsahující náš výrok. Přiměřená míra jistoty je velká míra jistoty, nicméně není zárukou, že audit provedený v souladu s výše uvedenými předpisy ve všech případech v účetní závěrce odhalí případnou existující významnou (materiální) nesprávnost. Nesprávnosti mohou vznikat

v důsledku podvodů nebo chyb a považují se za významné (materiální), pokud lze reálně předpokládat, že by jednotlivě nebo v souhrnu mohly ovlivnit ekonomická rozhodnutí, která uživatelé účetní závěrky na jejím základě přijmou.

Při provádění auditu v souladu s výše uvedenými předpisy je naší povinností uplatňovat během celého auditu odborný úsudek a zachovávat profesní skepticismus. Dále je naší povinností:

- Identifikovat a vyhodnotit rizika významné (materiální) nesprávnosti účetní závěrky způsobené podvodem nebo chybou, navrhnout a provést auditorské postupy reagující na tato rizika a získat dostatečné a vhodné důkazní informace, abychom na jejich základě mohli vyjádřit výrok. Riziko, že neodhalíme významnou (materiální) nesprávnost, k níž došlo v důsledku podvodu, je větší než riziko neodhalení významné (materiální) nesprávnosti způsobené chybou, protože součástí podvodu mohou být tajné dohody (koluze), falšování, úmyslná opomenutí, nepravdivá prohlášení nebo obcházení vnitřních kontrol.
- Seznámit se s vnitřním kontrolním systémem Společnosti relevantním pro audit v takovém rozsahu, abychom mohli navrhnout auditorské postupy vhodné s ohledem na dané okolnosti, nikoli abychom mohli vyjádřit názor na účinnost jejího vnitřního kontrolního systému.
- Posoudit vhodnost použitých účetních pravidel, přiměřenost provedených účetních odhadů a informace, které v této souvislosti představenstvo Společnosti uvedlo v příloze účetní závěrky.
- Posoudit vhodnost použití předpokladu nepřetržitého trvání při sestavení účetní závěrky představenstvem a to, zda s ohledem na shromážděné důkazní informace existuje významná (materiální) nejistota vyplývající z událostí nebo podmínek, které mohou významně zpochybnit schopnost Společnosti nepřetržitě trvat. Jestliže dojdeme k závěru, že taková významná (materiální) nejistota existuje, je naší povinností upozornit v naší zprávě na informace uvedené v této souvislosti v příloze účetní závěrky, a pokud tyto informace nejsou dostatečné, vyjádřit modifikovaný výrok. Naše závěry týkající se schopnosti Společnosti nepřetržitě trvat vycházejí z důkazních informací, které jsme získali do data naší zprávy. Nicméně budoucí události nebo podmínky mohou vést k tomu, že Společnost ztratí schopnost nepřetržitě trvat.
- Vyhodnotit celkovou prezentaci, členění a obsah účetní závěrky, včetně přílohy, a dále to, zda účetní závěrka zobrazuje podkladové transakce a události způsobem, který vede k věrnému zobrazení.

Naší povinností je informovat představenstvo, dozorčí radu a výbor pro audit mimo jiné o plánovaném rozsahu a načasování auditu a o významných zjištěních, která jsme v jeho průběhu učinili, včetně zjištěných významných nedostatků ve vnitřním kontrolním systému.

V Praze, dne 17. 3. 2023

*HZConsult s.r.o.*

HZConsult s.r.o.  
Evidenční č. oprávnění KA ČR 312  
Kodaňská 1441/46  
101 00 Praha 10



A handwritten signature in blue ink, consisting of stylized initials and a surname.

Ing. Miloš Havránek  
Evidenční č. oprávnění KA ČR 1211

**ROZVAHA**  
**v plném rozsahu**  
ke dni 31.12.2022  
(v celých tisících Kč)

IČO
27520536

Označení a	A K T I V A b	Čís.ř c	Běžné účetní období			Minulé účetní období 4
			Brutto 1	Korekce 2	Netto 3	
	AKTIVA CELKEM	1	5 654 779	-1 142 278	4 512 501	3 913 632
A.	Pohledávky za upsaný základní kapitál	10	0	0	0	488 200
B.	Dlouhodobý majetek	20	2 866 113	-1 137 751	1 728 362	1 229 369
B.I.	Dlouhodobý nehmotný majetek	30	126 510	-98 807	27 703	20 384
B.I.2.	Ocenitelná práva	32	126 510	-98 807	27 703	20 384
B.I.2.1.	Software	33	126 510	-98 807	27 703	20 384
B.II.	Dlouhodobý hmotný majetek	40	2 739 603	-1 038 944	1 700 659	1 208 985
B.II.1.	Pozemky a stavby	41	559 195	-46 742	512 453	260 616
B.II.1.1.	Pozemky	42	20 575	0	20 575	4 405
B.II.1.2.	Stavby	43	538 620	-46 742	491 878	256 211
B.II.2.	Hmotné movité věci a jejich soubory	44	1 461 079	-992 202	468 877	464 268
B.II.4.	Ostatní dlouhodobý hmotný majetek	46	291	0	291	265
B.II.4.3.	Jiný dlouhodobý hmotný majetek	49	291	0	291	265
B.II.5.	Poskytnuté zálohy na dlouhodobý hmotný majetek a nedokončený dlouhodobý hmotný majetek	50	719 038	0	719 038	483 836
B.II.5.2.	Nedokončený dlouhodobý hmotný majetek	52	719 038	0	719 038	483 836
C.	Oběžná aktiva	70	2 779 349	-4 527	2 774 822	2 188 071
C.I.	Zásoby	71	135 286	0	135 286	139 104
C.I.1.	Materiál	72	109 663	0	109 663	116 513
C.I.3.	Výrobky a zboží	74	25 623	0	25 623	22 591
C.I.3.2.	Zboží	76	25 623	0	25 623	22 591
C.II.	Pohledávky	80	653 240	-4 527	648 713	775 868
C.II.1.	Dlouhodobé pohledávky	81	29 056	0	29 056	31 252
C.II.1.5.	Pohledávky - ostatní	86	29 056	0	29 056	31 252
C.II.1.5.2.	Dlouhodobé poskytnuté zálohy	88	144	0	144	144
C.II.1.5.4.	Jiné pohledávky	90	28 912	0	28 912	31 108
C.II.2.	Krátkodobé pohledávky	100	624 184	-4 527	619 657	744 616
C.II.2.1.	Pohledávky z obchodních vztahů	101	576 218	-4 527	571 691	492 480
C.II.2.4.	Pohledávky ostatní	104	47 966	0	47 966	252 136
C.II.2.4.3.	Stát - daňové pohledávky	107	0	0	0	0



Označení a	AKTIVA b	Čís.ř c	Běžné účetní období			Minulé účetní období 4
			Brutto 1	Korekce 2	Netto 3	
C.II.2.4.4.	Krátkodobé poskytnuté zálohy	108	1 780	0	1 780	2 165
C.II.2.4.5.	Dohadné účty aktivní	109	24 306	0	24 306	80 889
C.II.2.4.6.	Jiné pohledávky	110	21 880	0	21 880	169 082
C.IV.	Peněžní prostředky	125	1 990 823	0	1 990 823	1 273 099
C.IV.1.	Peněžní prostředky v pokladně	126	3 207	0	3 207	3 000
C.IV.2.	Peněžní prostředky na účtech	127	1 987 616	0	1 987 616	1 270 099
D.	Časové rozlišení aktiv	130	9 317	0	9 317	7 992
D.1.	Náklady příštích období	131	8 057	0	8 057	7 462
D.3.	Příjmy příštích období	133	1 260	0	1 260	530

Označení a	PASIVA b	Čís.ř c	Stav v běžném účet. období	Stav v minulém účet. období
			5	6
	PASIVA CELKEM	200	4 512 501	3 913 632
A.	Vlastní kapitál	210	1 773 356	1 683 150
A.I.	Základní kapitál	220	1 578 043	1 519 823
A.I.1.	Základní kapitál	221	1 578 043	1 519 823
A.II.	Ážio a kapitálové fondy	230	74 608	74 608
A.II.2.	Kapitálové fondy	232	74 608	74 608
A.II.2.1.	Ostatní kapitálové fondy	233	91 070	91 070
A.II.2.3.	Oceňovací rozdíly z přecenění při přeměnách obchodních korporací (+/-)	235	-16 462	-16 462
A.III.	Fondy ze zisku	240	16 063	16 063
A.III.1.	Ostatní rezervní fondy	241	16 063	16 063
A.IV.	Výsledek hospodaření minulých let (+/-)	250	72 656	70 090
A.IV.1.	Nerozdělený zisk minulých let	251	72 656	70 090
A.V.	Výsledek hospodaření běžného účetního období (+/-)	260	31 986	2 566
B.+ C.	Cizí zdroje	270	2 737 428	2 230 064
B.	Rezervy	280	325 813	250 678
B.2.	Rezerva na daň z příjmu	282	3 876	0
B.4.	Ostatní rezervy	284	321 937	250 678
C.	Závazky	290	2 411 615	1 979 386
C.I.	Dlouhodobé závazky	291	76 501	85 749
C.I.2.	Závazky k úvěrovým institucím	295	73 498	85 749
C.I.9.	Závazky ostatní	302	3 003	0



Označení a	PASIVA b	Čís.ř c	Stav v běžném účet. období 5	Stav v minulém účet. období 6
C.I.9.3.	Jiné závazky	305	3 003	0
C.II.	Krátkodobé závazky	310	2 335 114	1 893 637
C.II.2.	Závazky k úvěrovým institucím	314	12 251	12 251
C.II.3.	Krátkodobé přijaté zálohy	315	569 840	507 740
C.II.4.	Závazky z obchodních vztahů	316	490 438	421 767
C.II.8.	Závazky ostatní	320	1 262 585	951 879
C.II.8.3.	Závazky k zaměstnancům	323	188 681	182 111
C.II.8.4.	Závazky ze sociálního zabezpečení a zdravotního pojištění	324	100 321	94 030
C.II.8.5.	Stát - daňové závazky a dotace	325	6 808	103 128
C.II.8.6.	Dohadné účty pasivní	326	962 812	568 689
C.II.8.7.	Jiné závazky	327	3 963	3 921
D.	Časové rozlišení pasiv	340	1 717	418
D.1.	Výdaje příštích období	341	1 717	418

Sestaveno dne: 7-03-2023	Podpisový záznam statutárního orgánu účetní jednotky nebo podpisový záznam fyzické osoby, která je účetní jednotkou
Právní forma účetní	Předmět podnikání



## VÝKAZ ZISKU A ZTRÁTY

### v plném rozsahu

ke dni 31.12.2022

(v celých tisících Kč)

Obchodní firma nebo jiný název účetní jednotky

Nemocnice Pardubického kraje, a.s.

Sídlo nebo bydliště účetní jednotky  
a místo podnikání liší-li se od bydliště

Pardubičky, Kyjevská 44

Pardubice

532 03

IČO
27520536

Označení a	TEXT b	Čís.ř. c	Skutečnost v účetním období	
			sledovaném 1	minulém 2
I.	Tržby z prodeje výrobků a služeb	1	5 581 753	5 372 215
II.	Tržby za prodej zboží	2	301 855	276 623
A.	Výkonová spotřeba	3	2 274 993	2 159 089
A.1.	Náklady vynaložené na prodané zboží	4	245 342	224 759
A.2.	Spotřeba materiálu a energie	5	1 633 181	1 543 281
A.3.	Služby	6	396 470	391 049
C.	Aktivace (-)	8	-81 211	-79 581
D.	Osobní náklady	9	3 649 566	3 949 850
D.1.	Mzdové náklady	10	2 728 911	2 950 043
D.2.	Náklady na sociální zabezpečení, zdravotní pojištění a ostatní náklady	11	920 655	999 807
D.2.1.	Náklady na sociální zabezpečení, zdravotní pojištění	12	902 710	974 940
D.2.2.	Ostatní náklady	13	17 945	24 867
E.	Úpravy hodnot v provozní oblasti	14	126 113	113 308
E.1.	Úpravy hodnot dlouhodobého nehmotného a hmotného majetku	15	124 608	113 013
E.1.1.	Úpravy hodnot dlouhodobého nehmotného a hmotného majetku - trvalé	16	124 608	113 013
E.3.	Úpravy hodnot pohledávek	19	1 505	295
III.	Ostatní provozní výnosy	20	259 221	614 854
III.1.	Tržby z prodaného dlouhodobého majetku	21	0	34
III.2.	Tržby z prodaného materiálu	22	50 160	49 228
III.3.	Jiné provozní výnosy	23	209 061	565 592
F.	Ostatní provozní náklady	24	198 585	117 855
F.2.	Zůstatková cena prodaného materiálu	26	47 790	47 104
F.3.	Daně a poplatky	27	376	365
F.4.	Rezervy v provozní oblasti a komplexní náklady příštích období	28	71 259	10 136
F.5.	Jiné provozní náklady	29	79 160	60 250
*	* Provozní výsledek hospodaření (+/-)	30	-25 217	3 171
VI.	Výnosové úroky a podobné výnosy	39	67 535	239
VI.2.	Ostatní výnosové úroky a podobné výnosy	41	67 535	239
J.	Nákladové úroky a podobné náklady	43	5 661	0
J.2.	Ostatní nákladové úroky a podobné náklady	45	5 661	0
VII.	Ostatní finanční výnosy	46	1	2





Označení a	T E X T b	Čís.ř. c	Skutečnost v účetním období	
			sledovaném 1	minulém 2
K.	Ostatní finanční náklady	47	796	846
*	* Finanční výsledek hospodáření (+/-)	48	61 079	-605
**	** Výsledek hospodáření před zdaněním (+/-)	49	35 862	2 566
L.	Daň z příjmů	50	3 876	0
L.1.	Daň z příjmů splatná	51	3 876	0
**	** Výsledek hospodáření po zdanění (+/-)	53	31 986	2 566
***	*** Výsledek hospodáření za účetní období (+/-)	55	31 986	2 566
*	* Čistý obrát za účetní období= I.+II.+III.+IV.+V.+VI.+VII.	56	6 210 365	6 263 933

Sestaveno dne: <b>17.03-2023</b>	Podpisový záznam statutárního orgánu účetní jednotky nebo podpisový záznam fyzické osoby, která je účetní jednotkou
Právní forma účetní	Předmět podnikání





**NEMOCNICE  
PARDUBICKÉHO KRAJE**

**Nemocnice Pardubického kraje, a.s.  
se sídlem Kyjevská 44, 532 03 Pardubice  
IČ 275 20 536**

**Příloha v účetní závěrce v plném rozsahu  
za období 1. 1. – 31. 12. 2022**

podle zákona č.563/1991 Sb. o účetnictví v platném znění a vyhlášky 500/2002 Sb., v platném  
znění





## Obsah

### 1. Obecné údaje

- 1.1. Základní údaje
- 1.2. Předmět podnikání
- 1.3. Údaje o fyzických a právnických osobách, které se podílejí 20 a více procenty na základním kapitálu účetní jednotky
- 1.4. Popis změn provedených v uplynulém účetním období v OR
- 1.5. Popis organizační struktury účetní jednotky a její zásadní změny během uplynulého účetního období
- 1.6. Jména a příjmení členů statutárních orgánů k rozvahovému dni
- 1.7. Popis změn výše základního kapitálu v uplynulém účetním období v OR
- 1.8. Průměrný přepočtený počet zaměstnanců během účetního období
- 1.9. Osobní náklady, které byly vynaloženy na zaměstnance
- 1.10. Výše půjček, úvěrů, s uvedením úrokové sazby a hlavních podmínek, poskytnutá zajištění a ostatní plnění

### 2. Účetní metody

- 2.1. Aplikace obecných účetních zásad
- 2.2. Použité účetní metody
- 2.3. Způsoby oceňování a odpisování
- 2.4. Informace o odchylkách od metod podle § 7 odst. 5 zákona, jejich vliv na majetek a závazky, na finanční situaci a výsledek hospodaření účetní jednotky
- 2.5. Způsob stanovení opravných položek a opravek k majetku. Zdroje informací pro stanovení výše opravných položek a opravek.
- 2.6. Způsob uplatnění při přepočtu údajů v cizích měnách na českou měnu
- 2.7. Způsob stanovení reálné hodnoty příslušného majetku a závazků

### 3. Významné položky (skupiny položek) z rozvahy (balance) a výkazu zisku a ztráty

- 3.1. Významné údaje, které nejsou v účetních výkazech samostatně vykázány
- 3.2. Doměrky splatné daně z příjmů za minulá účetní období
- 3.3. Rozpis odloženého daňového závazku nebo pohledávky
- 3.4. Rozpis rezerv
- 3.5. Rozpis dlouhodobých bankovních úvěrů včetně úrokových sazeb a popisu zajištění úvěrů
- 3.6. Přijaté dotace na investiční a provozní účely
- 3.7. Rozpis majetku, pohledávek a závazků
- 3.8. Přírůstky a úbytky významných položek aktiv
- 3.9. Pohledávky a závazky po lhůtě splatnosti
- 3.10. Pohledávky a závazky, které k rozvahovému dni mají dobu splatnosti delší než 5 let
- 3.11. Zatížení majetku zástavním právem nebo věcným břemenem
- 3.12. Převedené nebo poskytnuté zajištění
- 3.13. Drobný nehmotný a hmotný majetek neuvedený v rozvaze
- 3.14. Cizí majetek uvedený v rozvaze, např. majetek v rámci najatého podnik, nebo jeho část
- 3.15. Celková výše závazků, které nejsou vykázány v rozvaze
- 3.16. Penzijní závazky, závazky vůči účetním jednotkám v konsolidačním celku
- 3.17. Emisní poukázky dle § 6

### 4. Významné události, které se staly mezi rozvahovým dnem a okamžikem sestavení účetní závěrky podle § 19 odst. 5 zákona o účetnictví

### 5. Náklady a výnosy provozního výsledku hospodaření v druhovém členění

### 6. Změny vlastního kapitálu



- 6.1. Ocenění podle § 25 zákona o účetnictví
- 6.2. Změny podílů během účetního období
- 6.3. Vyměnitelné dluhopisy nebo podobné cenné papíry nebo práva s vyznačením jejich počtu a rozsahu práv, která zakládají
- 6.4. Významné položky zvýšení nebo snížení u jednotlivých složek vlastního kapitálu
- 6.5. Struktura vlastního kapitálu

**7. Rozvrh tržeb z prodeje zboží, výrobků a služeb**

- 7.1. Podle druhů činnosti
- 7.2. Podle zeměpisného umístění trhů

**8. Doplnující informace**

- 8.1. Výše splatných závazků pojistného na sociálním zabezpečení a příspěvku na státní politiku zaměstnanosti
- 8.2. Výše splatných závazků veřejného zdravotního pojištění a výši evidovaných daňových nedoplatků u místně příslušných finančních orgánů
- 8.3. Ostatní údaje dle ustanovení prováděcí vyhlášky č. 500/2002 Sb., § 39
- 8.4. Informace o vztazích ke spřízněným osobám dle ustanovení prováděcí vyhlášky č. 500/2020 Sb., § 39
- 8.5. Informace o celkových nákladech na odměny auditorské společnosti
- 8.6. Ostatní údaje dle ustanovení zákona o účetnictví č. 563/1991 Sb. a prováděcí vyhlášky č. 500/2002 Sb., § 39





## 1. Obecné údaje

### 1.1 Základní údaje

Název účetní jednotky: Nemocnice Pardubického kraje, a.s.  
IČO: 275 20 536  
DIČ: CZ27520536  
Sídlo: Kyjevská 44, 532 03 Pardubice  
Právní forma: akciová společnost  
Rozhodující předmět činnosti: Komplexní ambulantní a lůžková léčebná péče  
Datum vzniku: 25. 7. 2007 – zápis v OR  
Rozvahový den: 31. 12. 2022  
Sestavení účetní závěrky za období: 1. 1. – 31. 12. 2022

### 1.2 Předmět podnikání

- Poskytování zdravotních služeb
- Technicko-organizační činnost v oblasti požární ochrany
- Výroba, obchod a služby neuvedené v přílohách 1 až 3 živnostenského zákona
- Silniční motorová doprava – nákladní provozovaná vozidly nebo jízdními soupravami o největší povolené hmotnosti přesahující 3,5 tuny, jsou-li určeny k přepravě zvířat nebo věcí, - nákladní provozovaná vozidly nebo jízdními soupravami o největší povolené hmotnosti nepřesahující 3,5 tuny, jsou-li určeny k přepravě zvířat nebo věcí, - osobní provozovaná vozidly určenými pro přepravu nejvýše 9 osob včetně řidiče
- Čištění a praní textilu a oděvů
- Podnikání v oblasti nakládání s nebezpečnými odpady
- Prodej kvasného lihu, konzumního lihu a lihovin
- Poskytování služeb v oblasti bezpečnosti a ochrany zdraví při práci

### 1.3 Údaje o fyzických a právnických osobách, které se podílejí 20 a více procenty na základním kapitálu účetní jednotky

Jméno, název podílníka	
Pardubický kraj, Komenského náměstí 125, 530 02 Pardubice-Staré Město IČ: 708 92 822	100 %

### 1.4 Popis změn a dodatků provedených v uplynulém účetním období v obchodním rejstříku

V uplynulém účetním období změny v obchodním rejstříku v části statutárního orgánu představenstva a dozorčí rady nenastaly.

#### Změna ve výši základního kapitálu:

Základní kapitál společnosti se v roce 2022 zvyšoval o částku 58.220.000 Kč., tedy z výše 1.519.823.000 Kč na novou výši 1.578.043.000 Kč, a to úpisem nových akcií bez veřejné nabídky na úpis akcií.



### 1.5 Popis organizační struktury účetní jednotky a její zásadní změny během uplynulého účetního období

Obchodní korporace se podřídila zákonu jako celku postupem podle § 777 odst. 5 zákona č. 90/2012 Sb., o obchodních společnostech a družstvech.

### Základní organizační struktura Nemocnice Pardubického kraje, a. s. k 31. 12. 2022.

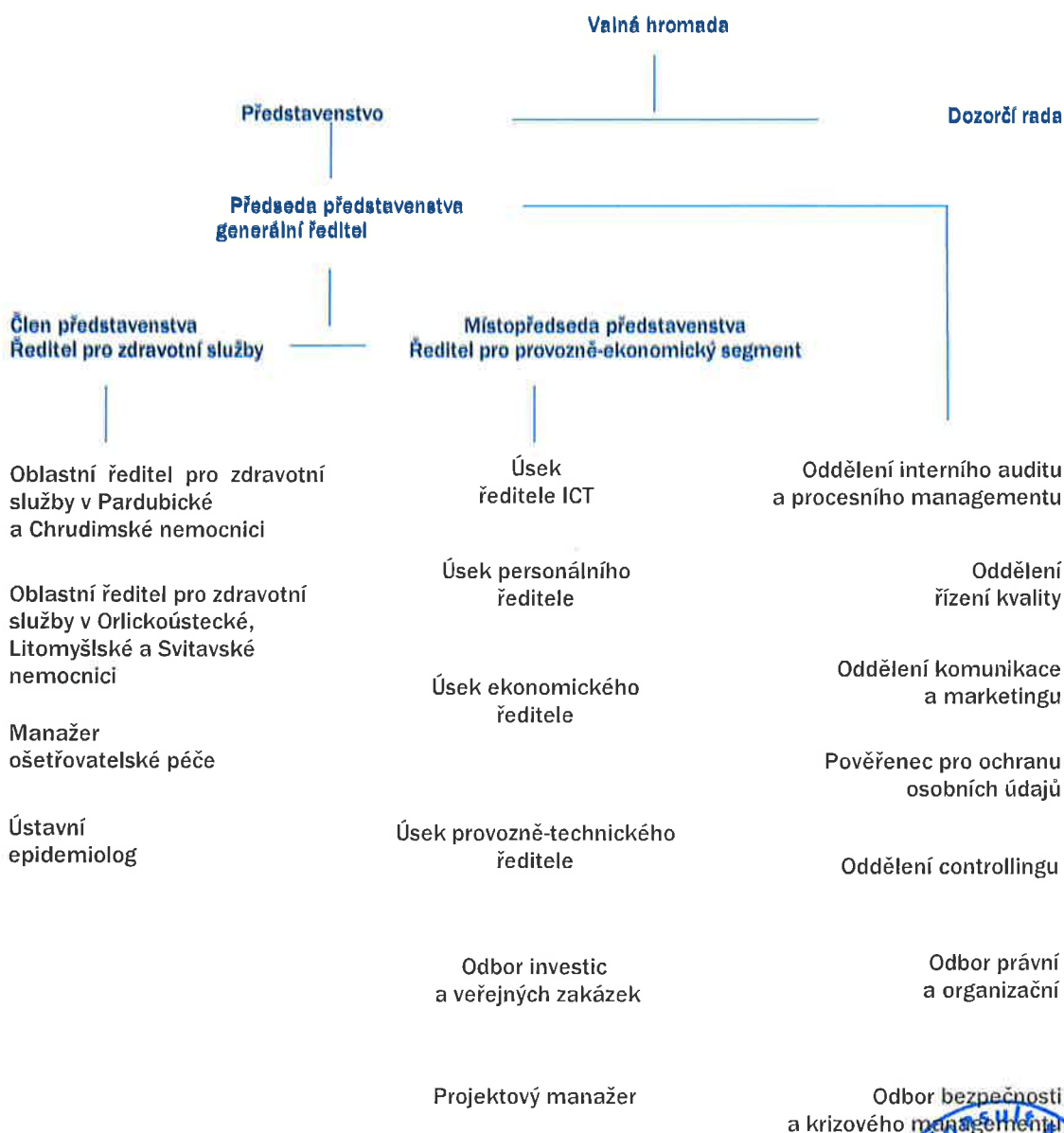

## **1.6 Jména a příjmení členů statutárního orgánu k rozvahovému dni**

Popis organizační struktury účetní jednotky k rozvahovému dni:

### **Statutární orgán – představenstvo**

#### **Předseda představenstva**

MUDr. TOMÁŠ GOTTVALD, MHA  
Den vzniku funkce: 9. ledna 2015  
Den vzniku členství: 31. prosince 2014

#### **Místopředseda představenstva**

Ing. HYNEK RAIS, MHA  
Den vzniku funkce: 9. března 2021  
Den vzniku členství: 8. března 2021

#### **Člen představenstva**

MUDr. VLADIMÍR NINGER, Ph.D., MBA  
Den vzniku funkce: 9. ledna 2015  
Den vzniku členství: 31. prosince 2014

#### **Způsob jednání za společnost**

Při právních jednáních v písemné formě Společnost zastupují vždy alespoň dva členové představenstva společně. V ostatních případech Společnost zastupuje každý člen představenstva samostatně.

### **Dozorčí rada**

#### **Počet členů: 6**

#### **Předseda dozorčí rady:**

MUDr. JOSEF HÁJEK  
Den vzniku funkce: 9. ledna 2019  
Den vzniku členství: 1. ledna 2019

#### **Místopředseda dozorčí rady:**

Ing. MICHAELA MATOUŠKOVÁ, MPA  
Den vzniku funkce: 6. května 2021  
Den vzniku členství: 8. února 2021

#### **Člen dozorčí rady:**

Mgr. Bc. PAVEL ČECH  
Den vzniku členství: 30. září 2018

#### **Člen dozorčí rady:**

MUDr. VĚRA UHLÍŘOVÁ  
Den vzniku členství: 31. prosince 2014





**Člen dozorčí rady:**

MUDr. ALEŠ VRBACKÝ

Den vzniku členství: 30. září 2018

**Člen dozorčí rady:**

Bc. MAREK ŠISLER

Den vzniku členství: 19. března 2015 a znovu zvolen k 30. září 2018

### 1.7 Popis změn výše základního kapitálu v uplynulém účetním období v obchodní rejstříku

Ke zvýšení základního kapitálu bylo v roce 2022 upisováno 58 220 ks nových akcií o jmenovité hodnotě každé akcie 1 000 Kč ve formě akcie na jméno v listinné podobě.

### 1.8 Průměrný přepočtený počet zaměstnanců během účetního období.

Kategorie	Průměr v roce 2021	Průměr v roce 2022	Rozdíl	Index (%)
Lékaři	659,51	658,45	-1,06	99,84%
Farmaceuti	37,97	40,38	2,41	106,35%
Sestry a PA	1 549,05	1557,5	8,45	100,55%
Ostatní ZPBD	519,98	555,28	35,3	106,79%
ZPSZ	128,04	132,34	4,3	103,36%
ZPOD	571,87	599,46	27,59	104,82
JOP	10,29	8,61	-1,68	83,67
<b>Zdravotníci celkem</b>	<b>3 476,71</b>	<b>3552,00</b>	<b>75,29</b>	<b>102,17%</b>
THP	397,33	409,09	11,76	102,96%
Dělníci	522,66	508,92	-13,74	97,37%
<b>CELKEM</b>	<b>4 396,70</b>	<b>4470,01</b>	<b>73,31</b>	<b>101,67%</b>

### 1.9 Osobní náklady, které byly vynaloženy na zaměstnance

	Výše osobních nákladů na zaměstnance k 31. 12. 2022 v tis. Kč
NPK	3.649.566





z toho osobní náklady členů statutárních a dozorčích orgánů.

Osobní náklady k 31. 12. 2022 v tis. Kč	
NPK	7.834

**1.10 Výše půjček, úvěrů, s uvedením úrokové sazby a hlavní podmínek, poskytnutá zajištění a ostatní plnění (např. bezplatná předání k užívání osobních automobilů nebo jiných movitých a nemovitých věcí, využití služeb poskytovaných účetní jednotkou a platby důchodového připojištění), jak peněžní, tak v nepeněžní formě osobám, které jsou statutárním orgánem, členům statutárních nebo jiných řídicích a dozorčích orgánů včetně bývalým osobám a členům těchto orgánů v úhrnné výši odděleně za jednotlivé kategorie osob**

Statutárnímu orgánu společnosti (tj. všem členům představenstva) byla k základu daně z příjmu ze závislé činnosti během účetního období připočtena za bezplatné předání osobního automobilu do užívání finanční částka:

k 31. 12. 2022 v tis. Kč	
NPK	361

Členům statutárních orgánů nebyly poskytnuty zápůjčky ani úvěry.

## 2. Účetní metody

### 2.1 Aplikace obecných účetních zásad

Účetní zásady uplatňované v NPK jsou v souladu s platnou legislativou.

### 2.2 Použité účetní metody

K 31. 12. 2022 společnost neuplatňuje žádné metody, které by se lišily od zákonem stanovených účetních metod.

### 2.3 Způsoby oceňování a odepisování k 31. 12. 2022

Nemocnice postupují dle Účetní směrnice NPK: OS\_NPK\_20

Druhy aktiv	Ocenění
Materiál	Pořizovací cena
Nedokončená výroba	Nevyskytuje se
Polotovary vlastní výroby	Nevyskytuje se
Výrobky	Nevyskytuje se
Zvířata	Nevyskytuje se
Zboží	Pořizovací cena
DHM vytvořený vlastní činností	Vlastní náklady dle kalkulace
DNM vytvořený vlastní činností	Nevyskytuje se
Cenné papíry	Nevyskytuje se
Majetkové účasti	Nevyskytuje se
Příchovky a přírůstky zvířat	Nevyskytuje se

Oceňování probíhá v souladu s účetními předpisy a platnou legislativou, především § 24 a § 25 zákona o účetnictví.

Postupy stanovení účetních odpisů dlouhodobého majetku vycházejí z plánu účetních odpisů. Účetní jednotka má stanoven lineární způsob odepisování. Daňové odpisy uplatňuje účetní jednotka v souladu se zákonem o dani z příjmu.

Dle Účetní směrnice NPK OS\_NPK\_20 byly sjednoceny metody odepisování dle následující tabulky:

Dlouhodobý nehmotný majetek	Odpis.skupina	Metoda	Doba odpisování
Software		lineární	60 měsíců
Technické zhodnocení SW		lineární	36 měsíců
Dlouhodobý hmotný majetek	Odpis.skupina	Metoda	Doba odpisování
Výpočetní technika a dýchací přístroje a další majetek	I	lineární	60 měsíců
Zdravotnické přístroje, auta, inventář a další majetek	II	lineární	96 měsíců
Provozní přístroje, klimatizace a další majetek	III	lineární	240 měsíců
Rekreační zařízení, infrastruktura bez optických vláken a další majetek	IV	lineární	240 měsíců
Technické zhodnocení budov pronajatých od Pardubického kraje a další majetek	V	lineární	360 měsíců
Ubytovací zařízení, administrativní budovy ve vlastnictví nemocnic a další majetek	VI	lineární	1080 měsíců
Budovy – zdravotnický objekt 100 let	VII	lineární	1200 měsíců

## 2.4 Informace o odchylkách od metod podle § 7 odst. 5 zákona, jejich vliv na majetek a závazky, na finanční situaci a výsledek hospodaření účetní jednotky

Společnost účtuje o předběžných úhradách smluvených se zdravotními pojišťovnami jako o výnosech účetními zápisy MD 311 odběratelé / Dal 602 tržby z prodeje služeb, nikoli jako o závazcích MD 221 bankovní účty / Dal 324 přijaté zálohy.

Vyúčtování poskytnuté zdravotní péče za příslušný kalendářní rok je prováděno v souladu s příslušnými právními předpisy. Pro rok 2022 se jedná o vyhlášku Ministerstva zdravotnictví č. 396/2021 Sb., o stanovení hodnot bodu, výše úhrad hrazených služeb a regulačních omezení pro rok 2022. Rok 2022 je po dvou letech opět obdobím, pro které je vydán jeden podzákoný dokument ošetřující celkovou úhradu. Není vyloučeno, ale je velice nepravděpodobné, že by byla vydána další vyhláška s výrazným dopadem do úhrad. Výsledná úhrada náleží zdravotnickému zařízení při splnění definovaných podmínek, uvedených v příslušných ustanovení a příloh této vyhlášky. Společnost vykazuje příslušné kódy výkonů a zvláště účtovaných položek zdravotním pojišťovnám průběžně dle poskytované péče. O těchto předběžných platbách účtuje až ve chvíli, kdy zdravotní pojišťovna takto vykázanou péči (tj. hospitalizace dle DRG systému či počty výkonů a zvláště účtovaných položek) uzná, a to v návaznosti na výše citovanou vyhlášku.

## **2.5 Způsob stanovení opravných položek a oprávek k majetku. Zdroje informací pro stanovení výše opravných položek a oprávek**

Opravné položky k pohledávkám jsou účtovány v souladu se směrnicí Evidence a vymáhání pohledávek a závazků NPK OS\_NPK\_05.

Opravné položky jsou tvořeny ve výši 100 % pro pohledávky více než 360 dnů po splatnosti. V odůvodněných případech, kdy je účetní jednotka schopna na individuální bázi posoudit rizikovost konkrétní pohledávky, lze tvořit opravnou položku individuálně za účelem dosažení věrného a poctivého obrazu. Účetní jednotka vytváří opravné položky ke svým neuhrazeným pohledávkám každé čtvrtletí.

Stav opravných položek k pohledávkám k 31. 12. 2022 činí 4.527 tis. Kč.

## **2.6 Způsob uplatněný při přepočtu údajů v cizích měnách na českou měnu**

V účetní jednotce se nevyskytují účetní případy, kdy by byly používány cizí měny. Výjimkou jsou zahraniční pracovní cesty a klinické studie, léčivé prostředky do laboratoří a lékáren, speciální laboratorní vyšetření, kde pro účely přepočtu cizích měn používá účetní jednotka denní kurzy ČNB. K rozvahovému dni jsou majetek a závazky vykázané v cizích měnách přepočteny kurzem ČNB platným 31. 12. 2022.

## **2.7 Způsob stanovení reálné hodnoty příslušného majetku a závazků**

Nevyskytuje se.

### **2.7.1 Použitý oceňovací model při ocenění cenných papírů a derivátů reálnou hodnotou**

Nevyskytuje se.

### **2.7.2 Změny reálné hodnoty včetně změn v ocenění podílu ekvivalencí podle jednotlivých druhů finančního majetku a způsob jejich zaúčtování**

Nevyskytuje se.

### **2.7.3 Pokud nebyl cenný papír, podíl a derivát oceněn reálnou hodnotou nebo ekvivalencí, uvede účetní jednotka důvody a případnou výši opravné položky**

Nevyskytuje se.

## **3.**

### **Významné položky (skupiny položek) z rozvahy a výkazu zisku a ztráty**

Dále jsou uvedeny položky, které jsou podstatné pro analýzu a pro hodnocení finanční a majetkové situace účetní jednotky a pro hodnocení výsledku hospodaření, pokud tyto informace nevyplývají přímo ani nepřímo z rozvahy nebo výkazu zisku a ztráty.

### **3.1 Významné údaje, které nejsou v účetních výkazech samostatně vykázány zejména**

#### **Výkaz zisku a ztráty k 31. 12. 2022**

**A.3.** služby – z toho účet 518 – Ostatní služby ve výši 330.952 tis. Kč. Největší podíl na těchto službách má nájem nemovitého majetku ve výši 89.620 tis. Kč, ostatní služby-kontroly, prohlídky zdravotní 49.022 tis. Kč, náklady na dodavatelský úklid 47.461 tis. Kč, podpora SW 45.254 tis. Kč

**A.3.** služby – z toho účet 511 – Opravy a udržování 61.358 tis. Kč. Největší podíl na těchto službách má údržba zdravotnické techniky 22.658 tis. Kč, údržba ostatní 16.481 tis. Kč.

**C.** aktivace ve výši – 81.211 tis. Kč. Největší podíl na těchto výnosech má aktivace krev ve výši 79.040 tis. Kč.

**F.4.** Největší podíl na rezervách mají rezervy na riziko revizí ze strany zdravotních pojišťoven, rezervy na nevyčerpanou dovolenou. Podrobný celkový rozpis rezerv je uveden v bodě 3.4 přílohy.

**F.5.** jiné provozní náklady – z toho účet 548 - Ostatní provozní náklady ve výši 75.075 tis. Kč. Podstatnou část těchto nákladů tvoří pojištění odpovědnosti zaměstnavatele Kooperativa 11.722 tis. Kč, ostatní pojistné 30.732 tis. Kč, školení 8.452 tis. Kč.

**III.2.** tržby z prodaného materiálu ve výši 50.160 tis. Kč, z toho tržby z prodeje krve činí 50.112 tis. Kč

**III.3.** jiné provozní výnosy – z toho účet 648 Ostatní provozní výnosy ve výši 209.032 tis. Kč. Největší podíl na těchto výnosech ve výši 89.126 tis. Kč má vyrovnávací platba od Pardubického kraje (Usnesením zastupitelstva PK ze dne 11.12.2014 č. Z/252/16484 zřizovatel vymezil zdravotní služby provozované NPK jako služby obecného zájmu a pověřil NPK provozováním těchto služeb pro příslušné území jako závazkem veřejné služby. V souladu s rozhodnutím Komise EU ze dne 20.12.2011 o použití čl. 6 odst. 2 Smlouvy o fungování EU na státní podporu ve formě vyrovnávací platby byla uzavřena mezi PK a NPK Smlouva o poskytování veřejné služby a podmínkách poskytnutí vyrovnávací platby za plnění závazku veřejné služby).

#### **Rozvaha k 31. 12. 2022**

##### **Aktiva**

**C.II.1.** dlouhodobé pohledávky – z toho účet 378 - Jiné pohledávky jinde neuvedené vyúčtování v dalších letech 28.912 tis. Kč – pohledávky za rezidenčními místy splatné v letech 2024-2028.

**C.II.2.4.5.** dohadné účty aktivní – z toho účet 388 – částka 6.391 tis. Kč Dohadné účty nárok vůči ZP

**D.** časové rozlišení aktiv - z toho náklady příštích období 8.057 tis. Kč – časové rozlišení nákladů, např. předplatné, pojištění, účastnické poplatky, podpora SW domény.

##### **Pasiva**

**A.II.2.** kapitálové fondy – 74.608 tis. Kč jsou tvořeny finančními a věcnými dary.

**B.4.** rezervy ve výši 321.937 tis. Kč – z toho největší podíl tvoří rezerva na riziko revizí 105.300 tis. Kč ze strany zdravotních pojišťoven, rezerva na nevyčerpanou dovolenou ve výši 98.296 tis. Kč, dále rezerva na opravy ve výši 69.000 tis. Kč. Podrobný celkový rozpis rezerv je uveden v bodě 3.4 přílohy.

**C.II.4.** závazky z obchodních vztahů – z toho účet 321 – závazky neinvestiční dodavatelé 291.848 tis. Kč, závazky – investiční dodavatelé 192.941 tis. Kč.

**C.II.8.6.** dohadné účty pasivní 962.812 tis. Kč, z toho předpokládané pasivní vyúčtování ZP ve výši 917.644 tis. Kč.

Dále jsou uvedeny položky, které jsou podstatné pro analýzu a pro hodnocení finanční a majetkové situace účetní jednotky a pro hodnocení výsledku hospodaření, pokud tyto informace nevyplývají přímo ani nepřímo z rozvahy nebo výkazu zisku a ztráty.

Podrozvahová evidence

Účetní jednotka eviduje na podrozvahových účtech:

- Pronajatý majetek
- Vypůjčený majetek
- Drobný hmotný majetek od 2.000, - Kč do 80.000, - Kč v pořizovací ceně
- Drobný nehmotný majetek od 2.000, - Kč do 60.000, - Kč v pořizovací ceně
- Odpis pohledávek

Celková hodnota majetku v podrozvahové evidenci činí 5.115.272 tis. Kč.

Celková hodnota odepsaných pohledávek v podrozvahové evidenci činí 16.342 tis. Kč.

<b>významné skutečnosti, které nelze z účetních výkazů vyčíst, protože v nich nejsou zahrnuty podle odst. 6 a 7 § 39 vyhl.:</b>	
obrat kompenzace pohledávek a závazků a jejich rozpis	zápočty byly z dodavatelско-odběratelských vztahů.
zatížení majetku zástavním právem nebo břemenem	není
převedené nebo poskytnuté zajištění	není
penzijní závazky	nejsou
probíhající soudní spory	k 31.12. 2022 probíhalo 23 soudních sporů
výdaje na výzkum a vývoj účetního období	nejsou
rozpis krátkodobých bankovních úvěrů včetně úrokových sazeb a zajištění	- revolvingový úvěr u KB, a.s. s limitem 100 mil. Kč, úročen pohyblivou úrokovou sazbou složenou z 1M PRIBOR a pevné odchylky ve výši 0,20 % p. a. zajištění pohledávkami. Smlouva uzavřena k 22. 9. 2017. - smlouva o postoupení souboru pohledávek u ČSOB, a.s. s limitem 360,6 mil. Kč, úročena pohyblivou úrokovou sazbou složenou z 1M PRIBOR a marže ve výši 0,09 % p. a. zajištění pohledávkami. Smlouva uzavřena k 22. 10. 2019.
rozpis dlouhodobých bankovních úvěrů včetně úrokových sazeb a zajištění	- smlouva o úvěru u UniCredit Bank, a.s. s limitem 98 mil. Kč, úročena pohyblivou úrokovou sazbou složenou z 3M PRIBOR a přírážky ve výši 0,09 % p. a. zajištění není sjednáno. Smlouva uzavřena k 2. 10. 2019.

### 3.2 Doměrky splatné daně z příjmů za minulá účetní období

Důvod doměrku	Zdaňovací období	Výše doměrku
Nevyskytuje se v celé NPK		

### 3.3 Rozpis odloženého daňového závazku nebo pohledávky

Vzhledem k tomu, že jako úhrnný výsledek vychází odložená daňová pohledávka, nebylo o odložené dani účtováno s ohledem na princip opatrnosti, protože není jisté, zda bude možné v budoucích letech tuto odloženou daňovou pohledávku uplatnit oproti dosažitelnému základu daně. Jedná se o postup, který je v souladu s bodem 3.4. ČÚS pro podnikatele č.3 – Odložená daň.

### 3.4 Rozpis rezerv

K 31. 12. 2022 byla vytvořena rezerva na nevyčerpanou dovolenou ve výši 98.296 tis. Kč. Výše rezervy je stanovena na základě výstupu mzdového systému k 31. 12. 2022. Dále byla vytvořena rezerva na náklady na odměny, prémiové přísliby a odměny související s organizačními změnami a stabilizacemi ve výši 6.261 tis. Kč a na opravy majetku ve výši 69.000 tis. Kč, rezerva na probíhající soudní spory byla vytvořena ve výši 36.357 tis. Kč. Ve výši 105.300 tis. Kč byla vytvořena rezerva na extramurální péči, preskripce a regulace zdravotních pojišťoven. Podkladem k vytvoření rezervy je modelace předpokládaných úhrad roku 2022 v návaznosti na produkční data jednotlivých nemocnic. Metodika zpracování modelací je pro všechny nemocnice jednotná. Dále byly vytvořeny rezervy na nevyčerpané dary ve výši 4.774 tis. Kč a na klinické studie ve výši 1.950 tis. Kč.

Údaje jsou v tis. Kč

OSTATNÍ REZERVY	Stav k 31. 12. 2021	Tvorba a čerpání rezerv v roce 2022	Stav k 31. 12. 2022
Nevyčerpaná dovolená	112.691	-14.395	98.296
Extramurální péče, preskripce, regulace ZP	35.300	70.000	105.300
Soudní spory	35.957	400	36.357
Odměny	32.333	-26.072	6.261
Nečerpané dary	4.100	673	4.773
Opravy majetku	24.500	44.500	69.000
Klinické studie	5.797	-3.847	1.950
<b>Celkem</b>	<b>250.678</b>	<b>71.259</b>	<b>321.937</b>

REZERVA NA DAŇ Z PŘÍJMU	Stav k 31. 12. 2021	Tvorba a čerpání rezerv v roce 2022	Stav k 31. 12. 2022
Rezerva na daň z příjmu		3.876	3.876



### 3.5 Rozpis dlouhodobých bankovních úvěrů včetně úrokových sazeb a popisu zajištění úvěru

Účetní jednotka k 22. 9. 2017 uzavřela Smlouvu o revolvingový úvěr u KB, a.s. s limitem 100 mil. Kč, zajištění je prostřednictvím zástavy pohledávky za VZP za Pardubickou nemocnicí. Úvěr je úročen pohyblivou úrokovou sazbou složenou z 1M PRIBOR a pevné odchylky ve výši 0,20 % p. a. V roce 2022 nebyl revolvingový úvěr čerpán.

Účetní jednotka k 2. 10. 2019 uzavřela Smlouvu o úvěru u UniCredit Bank, a.s. s limitem 98 mil. Kč. Úvěr je poskytnut na financování a refinancování projektu „NPK, a.s. Pardubická nemocnice nová psychiatrie“. Pro financování projektu byla Ministerstvem pro místní rozvoj schválena podpora z veřejných zdrojů na základě Rozhodnutí o poskytnutí dotace č. 117D03F000071. Úvěr je úročen pohyblivou úrokovou sazbou 3M PRIBOR a přírůžkou 0,09 % p. a. V roce 2021 byl úvěr čerpán ve výši 98.000.000,00 Kč. Úvěr je splácen v 96měsíčních splátkách, počínaje dnem 31. 1. 2022 a poslední splátka bude dne 31. 12. 2029. Poskytnutí jistoty za dluhy není sjednáno. NPK, a.s. má uzavřený úrokový swap k úvěru, kterým zajišťuje výši úroků. Částky úroků jsou vykázány ve Výkazu zisku a ztráty v příslušných položkách (nákladové úroky, výnosové úroky).

Účetní jednotka k 22. 10. 2019 uzavřela Smlouvu o financování u ČSOB, a. s. s krátkodobým financováním do výše limitu 360,6 mil. Kč. Zajištění prostřednictvím zástavy pohledávek za VZP za Chrudimskou, Svitavskou, Litomyšlskou a Orlickoústeckou nemocnicí. Čerpání úvěru je formou postupování souboru vystavených pohledávek a poskytování zálohové platby na úplatu za budoucí pohledávky, která představuje 90 % dvojnásobku předpokládané měsíční fakturace. Úvěr je úročen pohyblivou úrokovou sazbou složenou z 1M PRIBOR a marže ve výši 0,09 % p. a. pro období 1. 11. 2019 – 30. 9. 2021. V roce 2021 byl uzavřen dodatek č. 1 ke smlouvě o postoupení souboru pohledávek na dobu určitou do 15.2.2024 s možností prodloužení v souladu s platnou a účinnou Smlouvou o poskytování zdravotní péče, sjednána úroková sazba PRIBOR (odpovídající době financování, resp. splatnosti pohledávky) zvýšená o marži ve výši 0,09 % p.a. Účel uzavření Smlouvy o financování s ČSOB je zajištění profinancování projektu „Návazná péče“. Pro financování projektu „Návazné péče“ byla Ministerstvem pro místní rozvoj schválena podpora z veřejných zdrojů. V roce 2022 nebylo uskutečněno postoupení pohledávek.

### 3.6 Přijaté dotace na investiční a provozní účely dle poskytovatele

#### Přijaté dotace Úřad práce v Kč

Účel	Přijaté dotace 1. 1. -31. 12. 2022
Antivirus	3.781.805,00

### Přijaté dotace Ministerstva zdravotnictví v Kč

Účel	Přijaté dotace 1. 1. -31. 12. 2022
Rezidenční místa Pardubická nemocnice	10.160.541,00
Rezidenční místa Chrudimská nemocnice	1.907.485,00
Rezidenční místa Svitavská nemocnice	5.350.078,00
Rezidenční místa Litomyšlská nemocnice	1.422.493,00
Rezidenční místa Orlickoústecká nemocnice	4.660.913,00
<b>Celkem rezidenční místa</b>	<b>23.501.510,00</b>

### Dotace Ministerstva pro místní rozvoj v Kč

Účel	Přijaté v období 1.1.- 31.12.2022 v Kč
Zavedení jednotného klinického informačního systému	49 697 468,15
Nová psychiatrie Pardubické nemocnice	1 115 780,26
Realizace centrálního urgentního příjmu s centralizací akutních oborů v OUN	149 998 134,18
Realizace centrálního urgentního příjmu s centralizací akutních oborů v PKN	106 240 475,52
Návazná péče: zvýšení kvality návazné péče v NPK	152 115 627,28
Sloučení JIP a vybavení navazujících oborů na UP 2 v SYN	1 382 521,78
Vybavení navazujících oborů na UP 2 v CHN	6 397 366,78
Vybavení navazujících oborů na UP 2 v LIN	5 995 418,81
<b>Celkem přijaté dotace Ministerstva pro místní rozvoj</b>	<b>472 942 792,76</b>

### 3.7 Rozpis majetku a závazků

Nemocnice Pardubického kraje, a.s. eviduje ve svém vlastnictví tento nemovitý majetek:

- Rekreační střediska Seč
- Ubytovna pro zaměstnance
- 3 bytové jednotky





- Přístřešek pro odpadové hospodářství
- Garáž bez č.p. stojící na pozemku St.1945 Svitavy
- Náhradní zdroj užitkové vody
- Internát
- Lékárna
- Vjezdový systém
- Technické zhodnocení budov
- Právo stavby
- Budova č. 25 - Psychiatrický pavilon
- Budova - centrální urgentní příjem s odbornými vyšetřovny OUN

### 3.8. Přírůstky a úbytky významných položek aktiv

Pořízení aktiv – údaje jsou v tis. Kč

Název	Počáteční stav k 1.1.2022	Přírůstek	Úbytek	Konečný stav k 31.12.2022
Software	111.356	15.154	0	126.510
Pozemky	4.405	16.170	0	20.575
Budovy, stavby	291.931	246.689	0	538.620
Hmotné movité věci a jejich soubory	1.425.111	110.359	74.391	1.461.079
Jiný dlouhodobý hmotný majetek	265	26	0	291
Nedokončený dlouhodobý nehmotný majetek	0	74.557	74.557	0
Nedokončený dlouhodobý hmotný majetek	483.836	948.717	713.515	719.038

Oprávky – údaje jsou v tis. Kč

Název	PS k 1.1.2022	Přírůstek	Úbytek	KS k 31.12.2022
Software	90.972	7.835	0	98.807
Budovy, stavby	35.720	11.022	0	46.742
Hmotné movité věci a jejich soubory	960.843	105.750	74.391	992.202

Největší objem přírůstků u hmotných movitých věcí a jejich souborů:

- zdravotnická a laboratorní technika ve výši 63.393 tis. Kč
- výpočetní technika ve výši 15.799 tis. Kč
- dopravní prostředky ve výši 10.707 tis. Kč



Největší objem úbytků u hmotných movitých věcí a jejich souborů:

- zdravotnická technika ve výši 65.945 tis. Kč
- výpočetní technika 6.183 tis. Kč.

Účetní jednotka nemá ve vlastnictví jiné než uvedené nemovitosti v bodě 3.7. Mimo uvedené nemovitosti v bodě 3.7 jsou všechny nemovitosti ve vlastnictví Pardubického kraje a organizací jsou pronajaty na základě nájemní smlouvy s Pardubickým krajem.

### 3.9 Pohledávky a závazky po lhůtě splatnosti

<b>Závazky a pohledávky z obchodních vztahů</b>	<b>k 31. 12. 2022</b>
<b>Závazky z obchodních vztahů po lhůtě splatnosti v tis. Kč</b>	<b>2.833</b>
závazky 0 - 30 dní po splatnosti v Kč	2.336
závazky 31 - 90 dní po splatnosti v Kč	299
závazky 91 - 180 dní po splatnosti v Kč	92
závazky 181 – 9999 dní po splatnosti v Kč	106
<b>Pohledávky z obchodních vztahů po lhůtě splatnosti v tis. v Kč</b>	<b>77.915</b>
pohledávky 0 - 30 dní po splatnosti v Kč	66.877
pohledávky 31 - 90 dní po splatnosti v Kč	1.585
pohledávky 91 - 180 dní po splatnosti v Kč	1.971
pohledávky 181 - 9999 dní po splatnosti v Kč	7.482

### 3.10 Pohledávky a závazky, které k rozvahovému dni mají dobu splatnosti delší než 5 let

Významné pohledávky a závazky s dobou splatnosti delší než 5 let se nevyskytují.

### 3.11 Zatížení majetku zástavním právem nebo věcným břemenem

Nevyskytuje se.

### 3.12 Převedené nebo poskytnuté zajištění

Nevyskytuje se.

### 3.13 Drobný nehmotný a hmotný majetek neuvedený v rozvaze

Účetní jednotka eviduje k 31. 12. 2022 drobný hmotný a nehmotný majetek na podrozvahových účtech, v celkové hodnotě 5.115.272 tis. Kč.



**3.14 Cizí majetek uvedený v rozvaze, např. majetek v rámci najatého podniku, nebo jeho části**

Nevyskytuje se.

**3.15 Celková výše závazků, které nejsou vykázány v rozvaze**

Nevyskytují se.

**3.16 Penzijní závazky, pohledávky a závazky vůči účetním jednotkám v konsolidačním celku**

Nevyskytují se.

**3.17 Emisní poukázky dle § 6**

Nevyskytují se.

**4.**

**Významné události, které se staly mezi rozvahovým dnem a okamžikem sestavení účetní závěrky podle § 19 odst. 5 zákona o účetnictví**

Již několikátým rokem se v ekonomice společnosti odráží světová pandemie, který byt' je zdánlivě na ústupu tak, ale její vliv je stále patrný.

Hospodaření společnosti může tedy být i do budoucna ovlivněno důsledky epidemie covid-19 a jejím otiskem v produkčním plnění, respektive v úhradách od zdravotních pojišťoven, které jsou hlavním příjmem společnosti.

Nadále probíhá posilování základního kapitálu ze strany akcionáře, cílený na zajištění finanční stability v době masivní investiční zátěže společnosti. Poslední vklad ve výši 372 533 tis. Kč byl ze strany akcionáře zaslán na účet společnosti k 20.2.2023.

Další významnou proměnnou je pak stále pokračující konflikt na Ukrajině (únor 2022). Nadále lze očekávat nárůst cen vstupních parametrů, jako jsou energie, pohonné hmoty, ale i ceny potravin či léků a dalších.

**5.**

**Náklady a výnosy provozního výsledku hospodaření v druhovém členění**

Nevyskytují se.

**6.**

**Změny vlastního kapitálu k 31. 12. 2022**

**6.1 Ocenění podle § 25 zákona o účetnictví**

Základní kapitál společnosti je rozdělen na:

- 3.032 ks akcie na jméno v listinné podobě ve jmenovité hodnotě 69.000,- Kč
- 1 ks akcie na jméno v listinné podobě ve jmenovité hodnotě 100.000.000,- Kč
- 1 ks akcie na jméno v listinné podobě ve jmenovité hodnotě 130.000.000,- Kč
- 1.138.835 ks akcie na jméno v listinné podobě ve jmenovité hodnotě 1.000,- Kč

## 6.2 Změny podílů během účetního období

Nevyskytuje se, jediným akcionářem je Pardubický kraj.

## 6.3 Vyměnitelné dluhopisy nebo podobné cenné papíry nebo práva s vyznačením jejich počtu a rozsahu práv, která zakládají

Nevyskytuje se.

## 6.4 Významné položky zvýšení nebo snížení u jednotlivých složek vlastního kapitálu

Základní kapitál společnosti se v roce 2022 zvyšoval o částku 58.220.000 Kč., tedy z výše 1.519.823.000 Kč na novou výši 1.578.043.000 Kč, a to úpisem nových akcií bez veřejné nabídky na úpis akcií.

## 6.5 Struktura vlastního kapitálu

Podrobně rozvedeno v samostatném výkazu „Přehled o změnách vlastního kapitálu k 31. 12. 2022.“

## 7.

### Rozvrh tržeb z prodeje zboží, výrobků a služeb

Účetní jednotka rozlišuje tržby dle umístění na tuzemské a zahraniční odběratele. Dle druhů členění na tržby za služby za zdravotní péči, tržby za ostatní nezdravotnické služby, tržby za prodej zboží.

### 7.1 Podle druhů činnosti

Údaje jsou v tisících Kč

Druh činnosti	Účet	v tis. Kč
Tržby za vlastní výrobky	601	0
Tržby z prodeje služeb:	602	5.581.753
z toho tržby za zdravotní výkony		5.478.317
z toho tržby za ost. služby		103.436
Tržby z prodeje zboží	604	301.855
Jiné ostatní výnosy	64	259.221
Finanční výnosy	66	67.536

Podrobnější členění sk. 64 je uvedeno v bodě 3.1 této přílohy.

### 7.2 Podle zeměpisného umístění trhů

Dle zeměpisného umístění trhů rozlišuje účetní jednotka tržby tuzemské a zahraniční. Zahraniční tržby jsou tvořeny výnosy za zdravotní péči cizím státním příslušníkům a v roce 2022 představují částku 9.094 tis. Kč.



## 8. Doplňující informace

### 8.1 Výše splatných závazků pojistného na sociální zabezpečení a příspěvku na státní politiku zaměstnanosti

Údaje jsou v tis. Kč

Pojistné na sociální zabezpečení a příspěvek na státní politiku zaměstnanosti	69.114
---	--------

Jedná se o sociální pojištění ze závislé činnosti za měsíc prosinec 2022. Tento závazek byl uhrazen v řádném termínu v měsíci lednu 2023.

K 31. 12. 2022 nevykazovala účetní jednotka žádné závazky dle bodu 8.1 po splatnosti.

### 8.2 Výše splatných závazků veřejného zdravotního pojištění a výše evidovaných daňových nedoplatků u místně příslušných finančních orgánů

Údaje jsou v tis. Kč

Veřejné zdravotní pojištění	31.207
Daň z příjmů ze závislé činnosti	20.736
DPH	23.970

Jedná se o zdravotní pojištění a daně ze závislé činnosti, DPH za měsíc prosinec 2022. Tento závazek byl uhrazen v řádném termínu v měsíci lednu 2023. Závazky dle bodu 8.1 a 8.2 přílohy byly uhrazeny v termínu splatnosti. K datu zpracování účetní závěrky byly vypořádány.

K 31. 12. 2022 nevykazovala účetní jednotka žádné závazky dle bodu 8.2 po splatnosti.

### 8.3 Ostatní údaje dle ustanovení prováděcí vyhlášky č.500/2002 Sb., § 39 – uspořádání a obsahové vymezení vysvětlujících a doplňujících informací v příloze k účetní závěrce bod 6

Uvedeno v bodě 3.1 této přílohy

### 8.4 Informace o vztazích ke spřízněným osobám dle ustanovení prováděcí vyhlášky č.500/2002 Sb., §39 b odst. 6 i)

Vztahy se spřízněnými osobami jsou uzavírány v běžných tržních podmínkách a v cenách obvyklých. Pro značný počet spřízněných osob daných charakterem zakladatele účetní jednotky jsou zveřejněny pouze ve zprávě o vztazích, která je součástí výroční zprávy, a tudíž je zveřejněna ve stejném dokumentu jako účetní závěrka.

### 8.5 Informace o celkových nákladech na odměny auditorské společnosti dle ustanovení prováděcí vyhlášky č.500/2002 Sb., §39 c odst. 2 v období 1.1. – 31. 12. 2022

Auditorskou společností byla vyfakturována částka za audit řádné účetní závěrky za rok 2021 ve výši 212 tis. Kč včetně DPH. Auditorskou společností byla vyfakturována částka za první část auditu řádné účetní závěrky za rok 2022 ve výši 91 tis. Kč včetně DPH.

**8.6 Ostatní údaje dle ustanovení zákona o účetnictví č. 563/1991 Sb. a prováděcí vyhlášky č. 500/2002 Sb., § 39b odst. 6 písm. e)**

Výsledek hospodaření za účetní období – vykázán zisk 31.986 tis. Kč. Zisk bude účetně převeden do vykazaného zisku z minulých let. Společnost předpokládá, že zisk z minulých let bude ponechán na účtu 428.

Vykázaný zisk ve výši 2.566 tis. Kč za rok 2021 byl převeden na nerozdělený zisk minulých let na základě rozhodnutí jediného akcionáře č. 7/2022 ze dne 30. 5. 2022.

Okamžik sestavení účetní závěrky: 17.3.2023

Za statutární orgán Nemocnice Pardubického kraje, a.s.:



.....

MUDr. Tomáš Gottvald, MHA  
předseda představenstva



.....

Ing. Hynek Rais, MHA  
místopředseda představenstva



Zpracováno v souladu s vyhláškou č.  
500/2002 Sb.

**PŘEHLED O ZMĚNÁCH  
VLASTNÍHO KAPITÁLU**  
k 31. 12. 2022  
( v celých tisících Kč )

Obchodní firma nebo jiný název účetní  
jednotky

**Nemocnice Pardubického kraje, a.s.**



**IČO 27520536**

Sídlo, bydliště nebo místo podnikání účetní  
jednotky

**Kyjevská 44**

**532 03 Pardubice**

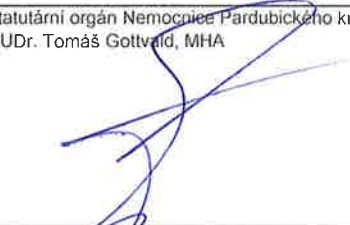
		Počáteční zůstatek	Zvýšení	Snížení	Konečný zůstatek
A.	Základní kapitál zapsaný v obchodním rejstříku	1 519 823	58 220	0	1 578 043
B.	Základní kapitál nezapsaný v obchodním rejstříku	0	0	0	0
C.	Součet A +/- B	1 519 823	58 220	0	1 578 043
D.	Vlastní akcie a vlastní obchodní podíly	0	0	0	0
*	Součet A +/- B +/- D	1 519 823	58 220	0	1 578 043
E.	Ážio	0	0	0	0
F.	Rezervní fondy	16 063	0	0	16 063
G.	Ostatní fondy ze zisku	0	0	0	0
H.	Kapitálové fondy	74 608	0	0	74 608
I.	Zisk minulých účetních období (428 a 431)	72 656	2 566	2 566	72 656
J.	Ztráta minulých účetních období (429 a 431)	0	0	0	0
K.	Zisk/ztráta za účetní období po zdanění	0	31 986	0	31 986
*	<b>Celkem vlastní kapitál</b>	<b>1 683 150</b>	<b>92 772</b>	<b>2 566</b>	<b>1 773 356</b>

Okamžik sestavení 17.3.2023	Statutární orgán Nemocnice Pardubického kraje, a.s.: MUDr. Tomáš Gottwald, MHA 	Statutární orgán Nemocnice Pardubického kraje, a.s.: Ing. Hynek Rais, MHA 
--------------------------------	--	---



**Ovládaná osoba:**

**Nemocnice Pardubického kraje, a. s. se sídlem Kyjevská 44, 532 03 Pardubice,**

**Zpráva o vztazích mezi propojenými osobami  
sestavená k 31. 12. 2022 za účetní období od 1. 1. 2022 do 31. 12. 2022  
akciové společnosti Nemocnice Pardubického kraje, a.s.  
sestavená podle § 82 zákona č. 90/2012 Sb. o obchodních korporacích**







**Ovládající osoba:**

Pardubický kraj, se sídlem Komenského náměstí 125, 532 11 Pardubice je jediným akcionářem ovládané osoby a vlastní 100 % akcií.

**Ostatní propojené osoby ovládané stejnou ovládající osobou (zřizovatelem či zakladatelem je Pardubický kraj) s nimiž má ovládaná osoba vztahy:**

Albertinum, OLÚ Žamberk, Za Kopečkem 353, 564 21 Žamberk, společnost s r.o. založená Pk
Dětské centrum Svitavy, U Kojeneckého ústavu 520/2, 568 02 Svitavy, PO zřízená Pk
Dětské centrum Veská, Veská 21, 533 04 Sezemice, PO zřízená Pk
Domov pod Kuňkou, Ráby 162, Staré Hradiště, PO zřízená Pk
Domov sociálních služeb Slatiňany, Klášterní 795, Slatiňany, PO zřízená Pk
Domov u fontány, Libušina 1060, Přelouč, PO zřízená Pk
Domov u studánky, Anenská Studánka 41, 563 01 Lanškroun, PO zřízená Pk
Gymnázium a Letecká střední odborná škola Moravská Třebová, Svitavská 961/40, 571 01 Moravská Třebová, PO zřízena Pk
Gymnázium a Střední odborná škola Přelouč, Obránců míru 1025, 535 01 Přelouč, PO zřízená Pk
Gymnázium, Pardubice, Dašická 1083, 530 03 Pardubice, PO zřízená Pk
Gymnázium, Pardubice, Mozartova 449, 530 09 Pardubice, PO zřízená PK
Léčebna dlouhodobě nemocných Rybitví, Činžovních domů 140, 533 54 Rybitví, PO zřízená Pk
Odborný léčebný ústav Jevíčko, Jevíčko 508, 569 43 Jevíčko, PO zřízená Pk
Rehabilitační ústav Brandýs nad Orlicí, Lázeňská 58, Brandýs nad Orlicí, PO zřízená Pk
Speciální mateřská, základní a praktická škola Pardubice, Do Nového 1131, 532 03 Pardubice, PO zřízená Pk
Speciální základní škola, mateřská škola a praktická škola Ústí nad Orlicí, Lázeňská 206, 562 01, Ústí nad Orlicí, PO zřízena PK
Sportovní gymnázium, Pardubice, Dašická 268, Pardubice, PO zřízená Pk





Střední odborná škola a Střední odborné učiliště obchodu a služeb, Chrudim, Čáslavská 205, 537 01 Chrudim, PO zřízena Pk

Střední průmyslová škola elektrotechnická a Vyšší odborná škola Pardubice, Karla IV. 13, 530 02 Pardubice, PO zřízena Pk

Střední škola uměleckoprůmyslová Ústí nad Orlicí, Zahradní 541, 562 01 Ústí nad Orlicí, PO zřízená Pk

Střední škola zahradnická a technická Litomyšl, T.G. Masaryka 659, 570 01 Litomyšl, PO zřízená Pk

Střední škola zdravotnická a sociální Chrudim, Poděbradova ul. 386, 537 01 Chrudim, PO zřízená Pk

Střední zdravotnická škola, Průmyslová 395, 531 21 Pardubice, PO zřízená Pk

Střední zdravotnická škola, Purkyňova 256/9, 568 02 Svitavy, PO zřízená Pk

Vysokomýtská nemocnice, Hradecká 167, 566 23 Vysoké Mýto, PO zřízená Pk

Vyšší odborná škola a střední škola zdravotnická a sociální Ústí nad Orlicí, Smetanova 838, 562 01, Ústí nad Orlicí, PO zřízená PK

Zdravotnická záchranná služba Pardubického kraje, Průmyslová 450, 532 03 Pardubice, PO zřízená Pk

*(Pozn.: PO zřízená Pk znamená: příspěvková organizace zřízená Pardubickým krajem)*



### Struktura vztahů mezi propojenými osobami

Doplnění informace dle §82, odst. 3 zákona č. 90/2012: „Nemá-li statutární orgán potřebné informace pro vypracování zprávy o vztazích, tuto skutečnost ve zprávě s vysvětlením uvede“.

Jsou uvedeny propojené osoby známé statutárnímu orgánu společnosti.

### Za období 1. 1. – 31. 12. 2022 byly ve vztahu s ovládající osobou účinné následující smlouvy:

- a) Usnesením zastupitelstva PK ze dne 11. 12. 2014 č. Z/252/14 zakladatel vymezil zdravotní služby provozované NPK jako služby obecného zájmu a pověřil NPK provozováním těchto služeb pro příslušné území jako závazkem veřejné služby. V souladu s rozhodnutím Komise EU ze dne 20. 12. 2011 o použití čl. 106 odst. 2 Smlouvy o fungování EU na státní podporu ve formě vyrovnávací platby, byla uzavřena mezi Pardubickým krajem a Nemocnicí Pardubického kraje, a.s. Smlouva o poskytování veřejné služby a podmínkách poskytnutí vyrovnávací platby za plnění závazku veřejné služby a to dne 31. 12. 2014.
- b) Na základě výše uvedené smlouvy byla pro rok 2022 schválena vyrovnávací platba za splnění závazku veřejné služby usnesením zastupitelstva Pardubického kraje Z/247/22 ze dne 13. 12. 2022 ve výši 89.125.953,06 Kč.
- c) Dohoda o započtení ze dne 19.12.2022 – předmětem dohody je zápočet závazků a pohledávek mezi Pardubickým krajem a Nemocnicí Pardubického kraje, a.s. vyplývající z pojistné smlouvy včetně dodatků č. 0509111015 ve výši 1.424.580, - Kč a Nájemní smlouvy včetně dodatků S/OM/2215/07/KŠ ve výši 73.652.132,32 Kč a Smlouvou o poskytování veřejné služby ze dne 31. 12. 2014 pro rok 2022 ve výši 89.125.953,06 Kč.
- d) Nájemní smlouva S/OM/2215/07/KŠ ze dne 31. 12. 2014 včetně dodatků č. 1 až 12 pro rok 2022 ve výši 73.652.132,32 Kč.
- e) Pojistná smlouva č. 0509111015 ze dne 28. 6. 2019 včetně dodatků za období 1. 1. až 31. 12. 2022 ve výši 1.424.580, - Kč.
- f) Smlouva o nájmu souboru movitých věcí č. OZ/15/23293 ze dne 14. 9. 2015, včetně Dodatku č. 1 pro rok 2022 ve výši 770.257, - Kč bez DPH, tj. 932.011, - Kč vč. DPH.

g) Na základě dodatku č. 12 k nájemní smlouvy S/OM/2215/07/KŠ ze dne 31. 12. 2014 v souvislosti s realizací úsporných opatření (projekty EPC) zaplatila NPK za rok 2022 částku 11.720.314, - Kč

h) Smlouva o provozování Systému pro výměnu informací v rámci sítě zdravotních zařízení. Pro rok 2022 ve výši 1.200.000, - Kč.

i) Nájemní smlouva ze dne 23.11.2011 na užívání movitých věcí – zdravotnických přístrojů v rámci investiční akce Chrudimská nemocnice, a.s. oddělení chronické resuscitační a intenzivní péče. Výše nájemného pro rok 2022 činí 23.667,60 Kč.

j) Smlouva o výpůjčce podle ust. § 2193 až ust. § 2200 zákona č. 89/2012 Sb., občanského zákoníku, na zasedací místnost „sál Jana Kašpara“ pro potřeby očkovacího centra.

k) Smlouva o zřízení práva stavby S/OM/1533/17/LS pro rok 2022 činí úplata 39.570, - Kč.

l) Smlouva o poskytnutí součinnosti č. OR/21/70651 ze dne 15.3.2021 včetně dodatku č. 1 ze dne 15.3.2021 o poskytnutí součinnosti k řešení společného zájmu k bezproblémovému průběhu realizace projektu: „NPK, a.s. Pardubická nemocnice, výstavba pavilonu centrálního urgentního příjmu s centralizací akutních provozů.“

m) Smlouva o umístění veřejné komunikační sítě o umožnění společnosti CETIN umístit, provozovat, udržovat, a opravovat na pozemcích v/na budovách komunikační vedení a zařízení.

n) Darovací smlouva v souladu s ustanovením § 2055 a násl. zákona č. 89/2012 Sb., občanského zákoníku, o souboru movitých věcí se všemi jejich součástmi a příslušenstvím v celkové pořizovací ceně včetně DPH ve výši 58.729.112,09 Kč a v zůstatkové ceně ve výši 13.539.890,71 Kč.



o) Práva na plnění z bankovní záruky č. OR/21/72787 uzavřená dle § 1879 a násl. zákona č. 89/2012 Sb., občanský zákoník, ve znění pozdějších předpisů dle Smlouvy o dílo č. OR/2171720 na zhotovení díla „NPK, a.s., Pardubická nemocnice, výstavba pavilonu centrálního urgentního příjmů s centralizací akutních provozů.“

p) Smlouva o společném postupu zadavatelů při centralizovaném zadávání a o zmocnění centrálního zadavatele dle § 9 zákona č. 134/2016 Sb., o zadávání veřejných zakázek, ve znění pozdějších předpisů (dále jen „ZZVZ“) a dle ust. § 1746 odst. 2 zákona č. 89/2012 Sb., občanský zákoník, v platném znění.

q) Dohoda o postoupení smlouvy uzavřená dle § 1895 a násl. zákona č. 89/2012 Sb., občanský zákoník, ve znění pozdějších předpisů o poskytování služeb autorského dozoru projektanta při realizaci stavby „NPK, a.s. Pardubická nemocnice, výstavba pavilonu centrálního urgentního příjmu s centralizací akutních provozů.“

r) Dohoda o postoupení smlouvy uzavřená dle § 1895 a násl. zákona č. 89/2012 Sb., občanský zákoník, ve znění pozdějších předpisů o poskytování služeb koordinátora BOZP při realizaci stavby „NPK, a.s. Pardubická nemocnice, výstavba pavilonu centrálního urgentního příjmu s centralizací akutních provozů.“

s) Dohoda o postoupení smlouvy uzavřená dle § 1895 a násl. zákona č. 89/2012 Sb., občanský zákoník, ve znění pozdějších předpisů o poskytování služeb koordinátora BOZP při realizaci stavby „NPK, a.s. Orlickoústecká nemocnice, výstavba pavilonu centrálního příjmu s odbornými vyšetřovnými, 2.etapa.“

t) Dohoda o postoupení smlouvy uzavřená dle § 1895 a násl. zákona č. 89/2012 Sb., občanský zákoník, ve znění pozdějších předpisů o Smlouvy o dílo na zhotovitele díla „NPK, a.s. Pardubická nemocnice, výstavba pavilonu centrálního urgentního příjmu s centralizací akutních provozů.“

u) Dohoda o postoupení smlouvy uzavřená dle § 1895 a násl. zákona č. 89/2012 Sb., občanský zákoník, ve znění pozdějších předpisů o poskytování služeb č. OMSŘI/19/25784 „Technický dozor investora při realizaci stavby NPK, a.s. Orlickoústecká nemocnice, výstavba pavilonu centrálního příjmu s odbornými vyšetřovnými, 2.etapa.“



v) Dohoda o postoupení smlouvy uzavřená dle § 1895 a násl. zákona č. 89/2012 Sb., občanský zákoník, ve znění pozdějších předpisů o Smlouvě o dílo č. OMSŘI/19/25965 na zhotovitele díla „NPK, a.s. Orlickoústecká nemocnice, výstavba pavilonu centrálního příjmu s odbornými vyšetřovnými, 2.etapa.“

w) Dohoda o postoupení smlouvy uzavřená dle § 1895 a násl. zákona č. 89/2012 Sb., občanský zákoník, ve znění pozdějších předpisů o Smlouvě o poskytování služeb č. OR/21/70828 „Technický dozor investora při realizaci stavby NPK, a.s. Pardubická nemocnice, výstavba pavilonu centrálního urgentního příjmu s centralizací akutních provozů.“

x) Dohoda o postoupení smlouvy uzavřená dle § 1895 a násl. zákona č. 89/2012 Sb., občanský zákoník, ve znění pozdějších předpisů o poskytování služeb autorského dozoru projektanta při realizaci stavby „NPK, a.s. Orlickoústecká nemocnice, výstavba pavilonu centrálního příjmu s odbornými vyšetřovnými, 2.etapa.“ (č. OMSŘI/19/25529)





**Ostatní vztahy s propojenými osobami:** Ostatní vztahy s propojenými osobami jsou uvedeny v příloze č. 1 Ostatní vztahy s propojenými osobami, která je nedílnou součástí této Zprávy o vztazích. Příloha uvádí vztahy s propojenými osobami na základě smluvních vztahů za oblast nákladů a výnosů. Zdrojem dat uvedených v příloze jsou účetní data za rok 2022.

**Právní úkony učiněné v zájmu ovládající osoby:**

Kromě výše popsaných skutečností nebyly další úkony tohoto typu za období od 1. 1. 2022 do 31. 12. 2022 učiněny.

**Přehled jednání učiněných v posledním účetním období, která byla učiněna na popud nebo v zájmu ovládající osoby nebo jí ovládaných osob, pokud se takovéto jednání týkalo majetku, který přesahuje 10 % vlastního kapitálu ovládané osoby zjištěného podle poslední účetní závěrky:**

Taková jednání nebyla za období od 1. 1. 2022 do 31. 12. 2022 učiněna.

**Ovládané osobě nevznikla z výše uvedených vztahů žádná újma.**

V Pardubicích dne 17.3.2023

Statutární orgán Nemocnice Pardubického kraje, a.s.

MUDr. Tomáš Gottvald, MHA  
předseda představenstva

Ing. Hynek Rais, MHA  
místopředseda představenstva



Zpracováno v souladu s vyhláškou č.  
500/2002 Sb. a ČÚS

**PŘEHLED O PENĚŽNÍCH TOCÍCH**  
**( výkaz cash-flow )**  
**(v celých tisících Kč)**  
IČ: 275 20 536

Obchodní firma nebo jiný název účetní  
jednotky

Nemocnice Pardubického kraje  
a.s.

Sídlo, bydliště nebo místo podnikání účetní  
jednotky

Pardubičky, Kyjevská 44  
Pardubice  
532 03

ke dni ke dni  
31.12.2022 31.12.2021

		ke dni	ke dni
		31.12.2022	31.12.2021
<b>P. Stav peněžních prostředků a peněžních ekvivalentů na začátku účetního období</b>		<b>1 273 099</b>	<b>424 681</b>
<b>Peněžní toky z hlavní výdělečné činnosti (provozní činnosti)</b>			
Z.	Účetní zisk nebo ztráta z běžné činnosti před zdaněním	35 862	2 566
A. 1	Úpravy o nepeněžní operace	627 574	-365 030
A. 1 1	Odpisy dlouhodobého majetku a umořování opravné položky k nabytému majetku	124 608	113 013
A. 1 2	Změna stavu opravných položek a rezerv	76 640	10 430
A. 1 3	Zisk z prodeje dlouhodobého majetku		-34
A. 1 4	Výnosy z dividend a podílů na zisku		
A. 1 5	Vyúčtované nákladové úroky s výjimkou kapitalizovaných a vyúčtované výnosové úroky	-61 874	-239
A. 1 6	Případné úpravy o ostatní nepeněžní operace	488 200	-488 200
A. *	<b>Čistý peněžní tok z provozní činnosti před zdaněním, změnami pracovního kapitálu a mim. položkami</b>	<b>663 436</b>	<b>-362 464</b>
A. 2	Změny stavu nepeněžních složek pracovního kapitálu	570 919	694 457
A. 2 1	Změna stavu pohledávek z provozní činnosti, aktivních účtů časového rozlišení a dohadných účtů aktivních	124 325	-53 716
A. 2 2	Změna stavu krátkodobých závazků z provozní činnosti, pasivních účtů časového rozlišení a dohadných účtů pasivních	442 776	753 382
A. 2 3	Změna stavu zásob	3 818	-5 209
A. 2 4	Změna stavu krátkodobého finančního majetku nespádajícího do peněžních prostř. a ekvivalentů		
A. **	<b>Čistý peněžní tok z provozní činnosti před zdaněním a mimořádnými položkami</b>	<b>1 234 355</b>	<b>331 993</b>
A. 3	Vyplacené úroky s výjimkou kapitalizovaných	-5 661	
A. 4	Přijaté úroky	67 535	239
A. 5	Zaplacená daň z příjmů za běžnou činnost a doměrky daně za minulá období	-3 876	
A. 6	Příjmy a výdaje spojené s mimořádným výsledkem hospodaření včetně daně z příjmů		
A. ***	<b>Čistý peněžní tok z provozní činnosti</b>	<b>1 292 353</b>	<b>332 232</b>
<b>Peněžní toky z investiční činnosti</b>			
B. 1	Výdaje spojené s nabytím dlouhodobého majetku	-623 601	-661 367
B. 2	Příjmy z prodeje dlouhodobého majetku		34
B. 3	Půjčky a úvěry správným osobám		
B. ***	<b>Čistý peněžní tok vztahující se k investiční činnosti</b>	<b>-623 601</b>	<b>-661 333</b>
<b>Peněžní toky z finančních činností</b>			
C. 1	Dopady změn dlouhodobých, resp. krátkodobých závazků	-9 248	96 904
C. 2	Dopady změn vlastního kapitálu na peněžní prostředky a ekvivalenty	58 220	1 080 615
C. 2 1	Zvýšení peněžních prostředků z důvodů zvýšení základního kapitálu, emisního ážia atd.	58 220	1 080 615
C. 2 2	Vyplacení podílů na vlastním kapitálu společníkům		
C. 2 3	Další vklady peněžních prostředků společníků a akcionářů		
C. 2 4	Úhrada ztráty společníky		
C. 2 5	Přímé platby na vrub fondů		
C. 2 6	Vyplacené dividendy nebo podíly na zisku včetně zaplacené daně		
C. ***	<b>Čistý peněžní tok vztahující se k finanční činnosti</b>	<b>48 972</b>	<b>1 177 519</b>
F.	<b>Čisté zvýšení resp. snížení peněžních prostředků</b>	<b>717 724</b>	<b>848 418</b>
<b>R. Stav peněžních prostředků a pen. ekvivalentů na konci účetního období</b>		<b>1 990 823</b>	<b>1 273 099</b>

Okamžik sestavení: 17.3.2023

Statutární orgán Nemocnice Pardubického kraje, a.s.:  
MUDr. Tomáš Gottwald, MHA

Statutární orgán Nemocnice Pardubického kraje, a.s.:  
Ing. Hynek Rais, MHA

